盛京時報
晚刊
四月廿七日發行
發行所 康德新聞社 奉天支社

以一身承國運 必求制勝到底

希總統軍政獨裁權 德戰時國會上表決

【柏林二十六日電】二十六日之第六次戰時國會、乃爲團結國民與强化規律所舉開之重要會議也、首由希特勒總統訓詞、所謂不惜一切之犧牲、舉盡全力、向獲得全勝而邁進、爲至要之請求也、次爲革林議長、爲導於戰爭之勝利、即關於所有之軍務國務黨務等一切之最高獨裁權、寄與於總統、對於希大總統之要請、徵求國會之贊同、因此國會、立即全員起立、遂滿場一致承認、於是、希大總統、於茲、名實双方、即掌握完全之獨裁權矣、

【又電】德國國會、於廿六日下午三時（我國時間廿六日下午十一時）招集、希特勒總統、在此國會席上、有重要演說、

（希特勒總統）

重新赴總力戰 萬衆一心團結益堅

【柏林廿六日電】廿六日之德國國會及希大總統之演說、即應戰局之發展、已宣告總統之完全獨裁權、乃頗爲重視之點也、希大總統、自一九三三年執政以來、抵至今茲、於事實上、爲德國之獨裁者、指導國民、其步入大戰第四年之今日、檢後之團結、愈益强化、又對於軍事經濟兩方面、亦力求强力無比的措置、堅固鞏護不敗的地步、爲最重要之事、故國政全般、均以無條件的獨裁權、已掌握於己身矣、即如英國祇以自己之軍力、雖自信不得絕對於勝利、但仍對德國挑發戰爭者、即希望蘇聯之反攻、消耗戰線抗大之德國戰力、與崩潰歐洲之內部也、而於廿六日之演說、希大總統、表示確信謂、蘇聯之威脅、於本年中、即能完全掃盡、至於其餘者、祇爲歐洲內部團結之問題耳、然依於占領地之開發、歐洲之食糧資源、因能充分自給自足、故德國國民、堅固團結、更將國內之全機構、對於戰爭的目的、化爲有効的動員、確信德國、絕對不能敗戰、一方戰爭、已至第四年、自各方面觀之、於將來、因能生有種種問題之可能性、故對蘇聯、於開始大攻擊前、彼時、斷乎講求强力的措置、此、希大總統、自對成功與失敗、擔負完全責任、斯種決意、洵猛壯無敵也、又希大總統、預定續於國會之數月中、表彰軍需工業之功勞者、要請更進一步的增大軍需的生產力、於今德國、已步入最有强力的總力戰之階段、猛向最後的勝利而勇進且有一擲乾坤、決一雌雄之態於其將來、殊令注目耳、

空襲北法 英空軍發表

【里斯本廿五日電】據倫敦來電、英空軍省發表、英空軍部隊、於廿五日、對北部法蘭西、敢行大規模的攻勢作戰、茲誌其內容如下、英空軍部隊、於廿五日午前、以戰爆聯合强力部隊、對於北法敦開爾克及加來方面、加以猛攻、遂相繼轟破鄧開爾克之船塢及加來之工場施設矣、

希特勒總統控縱世界大戰的怒吼

願與國運共消長 從過去想到將來勝算在握

在國會演說

【柏林廿六日電】德國國會、廿六日下午三時七分、在國粹黨執政以來之會場『克羅爾戲院』舉行、首由議長戈林大德意志元帥、致開會辭、辭終、希特勒總統登壇演說、總統循例由歷史的回顧說起、陳述完遂對蘇戰對英戰之決意後、要求德國民更行增强一致團結、須付與總統以絕對的命令權、約一小時之久、下午四時十一分、演說告終、茲誌其演說要旨如次

一、此次戰爭、規模至爲雄大、如非經過百年而觀之、其眞相之巨大、殆難明悉、九月一日、本人一再提倡之德英同盟案、英國竟予拒絕、殊欠賢明、本人於波蘭戰役 法國戰役告終後、亦嘗提倡和平、顧在今日、英國已爲人神所共棄矣、

二、依斯拉雅 日、民族問題、爲世界歷史關鍵、國家社會主義、在如斯認識之下、始有今日之大、英國於上次大戰、曾借猶太人之力、而在此次、顚覆英帝國陷於危地者、亦猶太人也、此次戰爭、由政治上觀之、非以各國民利益爲目的之戰、非如迄今之歐洲諸國內部鬥爭、乃劃今後一千年新時代曙光之根本的歷史的戰爭、英國數百年來、對於歐洲、臨以分裂政策、而美國獨立、日本覺醒俄國迷夢以還、英國存立基礎、全然動搖、倘謂德國、則日本代德國翻起、一方美國亦代英國、握有勢力、結局、而在此次戰爭、英國終將敗北、吾人須知、此次戰爭乃一九三九年以來本人提倡安固國民生活之諸國家與利用爲國際危機中工具之諸國民間的爭執也、而此世界戰爭、在今冬以前、當可決定大勢、德國迄今已擊沈一千六百萬噸以上之敵艦、益以日本收獲空前大捷、減予吾人以非常之力、鬪於蘇聯東方戰線、觀之、今年竟達百四十年來之嚴寒、溫度至零下四十七度、種種想嚴冬必較諸豫定而早臨、須在豫定前四週間、中止作戰、令戰爭重點、一任於我國陸軍及盟邦諸國軍、從而當此之秋、本人担荷責任指導軍務也、本人以軍人指導此戰爭、感到非常責任、同時、毅然顚粗克服東大困難、抑亦感到本人責任、過於重大、吾人對於勇敢將士之忠實與超人之克苦挺身、不勝感謝之至、吾等將士、堅持戰線、而敵軍陸續由後運來生力軍、前來反攻、是以吾人成爲最重要問題者、厥爲由後方補給兵力、對此、實生言語難以罄書之困難、從而本人不得不應次採取斷然處置、盼諸君能諒解、

拿破崙於一八一二年由莫斯科退却時、嚴寒爲零下廿五度、而此次嚴寒、實降至五十二度、我軍及各國義勇軍、一致協力、克服此種困難、但若拒絕服從缺乏義務觀念者、定取斷然之處置、而我得克服百三十年來重大艱難者、實在將兵協同一致、吾相人信、來冬輸送、定能擧較强之能率、吾人將不能再返於過去體驗之非常困難、當此國民生死關頭、倘有違悖本人命令者、本人立即加以斷然處置、從而本人要求國會、付予法律的權限、無論何人無論何職、若違悖本人命令不忠實履行義務者、立即得辭退罷免之、本人要求罷免尚未瞭解重大時局的法官之權利、東部戰線之戰、當更繼續也、亦軍在其尚未潰滅以前、必當陸續擊戰、對英之戰、潛水艦戰、更將增强、德國潛水艦數、現在更遙過上次大戰當時、本人期待於全能上帝之贊者、惟有一端、願吾人將來、一如迄今所祝福、爲吾德國國民運命之戰爭、其將必要之壽命付與本人、

疏通產業物資 第二回鮮滿連絡會議開幕

【京城引地本社特派員電】謀大東亞戰爭下互相連繫大陸之資源以鮮滿一如之理念推進兩地產業交流及開發國防產業之一體化計畫、而將協議一諸般連絡事項之策、此第二回鮮滿連絡協議會之第一日、自廿七日午前十時於總督府第一會議室開催、此次之會議、定自廿七、八兩日之三日間、按一月下旬決定大綱中之鮮滿兩地之提攜方策、協議以具體的實行細目、分行鮮系開拓民物資交流關係（農林）物資交流關係（一般）電力國土大計畫之五分科、尤以新加以國土大計畫、爲鮮滿兩地之產業基地調整上述以重要意義、第一日有朝鮮側之大野政務總監、上瀧殖產局長、湯村農林局長、鹽田企畫部長、伊藤信原兩勅任事務官外有殖產局各課長出席、滿洲側則有古海總務廳次長、石田經濟部工務司長、伊藤全貿易司長、通口治田兩企畫處參事官、高倉興農部農產司長、萬司參事官、拓植局招墾處長各內外關係經濟興農交通各部及關東局各科長等約七十餘名出席、首由大野政務總監致詞、一面滿洲國總務廳長致辭、總會至十時四十分完了、自十一時施行第一開拓民第二物資（農林）第三物資（一般）第四電氣第五國土計畫之五分科會之分科幷行會議、至午後四時散會、第二日自午前十時續開分科會、各分科會之主項如左、

第一分科會（開拓民關係）朝鮮側伊藤勅任事務官、滿洲側寶川招墾處長、

第二分科會（物資關係農林）朝鮮側山澤農局長、滿洲側高倉興農部農產司長、

第三分科會（物資關係）朝鮮側信原勅任事務官、滿洲側伊藤經濟部貿易司長、

第四分科會（電氣關係）朝鮮側上瀧殖產局長、滿洲側會田經濟部工務司長、

第五分科會（國土計畫）朝鮮側鹽田企畫部長、滿洲側沼田總務廳參事官、

（上圖爲席上大野政務總監致辭）

（泰使節團一行參晉宮中）

晉宮謁聖捧呈國書 謹奏慶祝之意併獻贈珍品

【東京廿七日電】長壽日本 天皇陛下於廿七日對與日本一齊挺立於大東亞戰第一綫之訪日泰同盟慶祝使節團團長西亞帕潘中將以下隨員十二名賜見、更以午餐賜以優渥之恩遇、是日西亞帕潘團長特着一軍裝偕隨員十二名、於盤谷得鑾列克泰國大使同行、由帝國旅館登車出發、於午前十一時五十分乃經二重橋正門參晉宮中、於西溜間奉候、天皇陛下特着御軍裝偕大勳位、及泰國最高勳章各勳章、正午臨幸鳳凰間、木戶內府、松平宮相、東鄉外相等陪列侍立、井由鑾列克大使介紹、西亞帕潘團長乃躬自拜見、天皇陛下亦揮手賜禮、乃由該團長恭謹捧呈日泰同盟慶祝之國書、經甲斐臨時式部職御用通譯、奏稟此意謹陛下賜以優渥之勅語、次更對達旺、湯倫法相以下隨員一同賜見、此時團長乃申奏泰國皇帝獻贈之古代舟架陳列品、陛下對此深爲嘉許泊等時半更蒙賜謁豐明殿、井伏見元帥宮殿下臨席、西亞帕潘團長蒙賜席御右、井召達旺、湯倫法相瓦尼特無任所相、門治歐大藏省顧問、布拉基特計理局長、查伊外務次官補鑾列克大使及東條首相、松平宮相、東鄉外相坪上大使、百武侍從長、松平式部長官及其他側近等、參加御賜午餐、使大東亞戰下之日泰同盟兩國之親交愈益緊密、在御威之下慶祝兩國之絕大武威、御宴用畢、復於牡丹間賜享御茶、由甲斐御用掛之通譯翻譯與使節團歡談、至午後二時許、天機朗麗還渥使節團一同遂光榮恐懼退出宮中、

謁大宮御所及各宮家

【東京廿六日電】在帝國旅館度其入京第一夜之日泰同盟慶祝使節團長西亞帕潘中將、於今日上午十一時、身服軍裝、威儀堂堂、陪首席隨員湯倫法長以下、由館舍出發、參內宮中、簽名册簿、隨向天機、恭請聖安、退下後更拜謁大宮御所及各宮家、記名請安畢、下午零時十分、入館舍、午餐後、自一時卅分與駐日泰國大使館員等一致分乘八輛汽車赴外務省、二時、至明治神宮參拜、特參拜臨時大祭第三日昇殿之遺族與軍人祭拜擧滿列於靖國神社者數萬之參拜者、於兩國親善暖外使團之自動車、巴本中將遂以舉手禮、至殿前對盟邦戰士深表感謝之意、斯日之大祭滿溢日泰親善之氣、自五時五十分於帝國旅館開駐日泰國大使館之非公式晚餐會、使節團一行擬定廿七日午前十一時參內、謁見天皇陛下、完成使命後、再歷訪首相、宮相、外相、海相、陸相、軍參謀總長及海軍軍令部總長致禮、是夜再出席外相招待晚餐會、

爪哇橋梁開通

【蘇拉巴雅廿六日電】爪哇島各地之鐵道及其他交通路線之急速復興、戰後經濟之活動、亦頗呈活潑化、邇於最近、蘇拉巴雅、克里修肋之間、里亞納、克拉加斯等大橋梁、均告恢復、即有某部隊以下之列席下、舉行盛大之開通式矣、此等橋梁、爲爪哇貫道路海岸線之要衝、乃曾被荷印軍予以徹底的破壞、故日本工兵以不眠不休的努力、即告完成矣、

巴市外人登錄

【巴達維亞二十六日電】關於巴達維亞市外國人居住登錄、已由二十日起、至十五日止、實行登錄終了者總約一千名、計國籍別、中國人約佔八成、同時荷屬人以及荷蘭系之混血兒也占不少數云、

渝發大量公債

【里斯本廿五日電】據重慶電訊、蔣介石政權公表、以五月一日爲期、發行公債爲金幣公債、以美國援蔣借款五千萬弗抵還、用意不外在補填赤字、安定物價及其他籌出財源云、

各協議員精神振奮 熱烈辯論不厭求詳 市聯第三日午前

市聯之第三日（廿七日）於當日上午九時、全員齊集市禮堂、當日各協議員精神之旺盛、一如雨後初晴之天空、本日夜間之懇談會、對各議案審議、急轉直下、一瀉千里、當日上午由篠田副議長任議長各協議員對國民精神昂揚及國民總力增强之件、熱烈辯論、不厭求詳、足徵檢後國民精神之昂揚、茲將各項議案、分誌如左、

昂揚國民精神 實爲當前急務 由各提案者作成實踐宣言

關於昂揚國民精神及强化國民總力對策之件（第二號議案）

本案經嘉工、義光中、南朝日、大北第四、一心第二、昭和大實第四、一心第三、一心第一、及長安各分會協議員分別詳細說明如左、

理由＝大東亞聖戰完遂須有待於國民精神之昂揚、與强化國民總力之集結、然一般國民之心理與動態、是否備已整備、亦未必不無疑問、職域奉公之公益優先、缺乏引導國民之心理、而應付新時代之實踐者、亦甚爲遺憾、現下時局、爲官公署會及其他機關之指導者、更須當前對部下職員實施精神訓練、以謀職域奉公、增進能率、對一般國民、示以模範、尤對於統制經濟之倫理化運動、更須積極展開、除滅暗行交易等、更進而貢獻於物資節約、資源愛護、强化總力之覺悟、

辦法＝一、官公署會社其他精關係機關之職員、應極力實踐奉公、增進能率、以期對一般國民示以率先模範、

二、根據大東亞戰爭完遂精神、對市民明示關於增進勤勞能力市當局之方針、請求實行之、

三、利用每日組常會或無線電等、以謀對大東亞戰爭認識向上、鞏固國民之團結、

四、在本市制定對大東亞戰爭下國民新體制之生活方策、印刷後、分頒市民、喚起奮發心、

五、力求徹底明瞭親邦聖戰之意義、與滿洲國民之意識、

六、提倡滿系精神作興、

七、撤却商品中敵性文字、

八、强化鄰組常會、

九、極力回收廢品、以達成愛護資源及增强生產、

十、力謀儲蓄思想徹底、

十一、活用鄰組組織、以期普及儲蓄之思想、並結成鄰組儲金組、促進加入政郵保險、

十二、對有產階級者、强制使其購買各種債券、

十三、對年末、年始及婚喪之舊習、廢止冗費、

十四、公布飲酒之限制令、

十五、各機關星期六半休廢止、

十六、延長停年制、

十七、對申請者官廳速處理之、

十八、徹底時間勵行、

本案經各協議員反覆詳細說明後、由市本部協議員宇田民解答如左、關於各協議員所提之本案、爲大東亞戰爭當前之問題之急欲實現者、足徵各位對大東亞聖戰抱有多大協力、作以親邦日本對美英宣戰之際、我皇帝陛下、渙發大詔、明示國民擧總力而援盟邦之戰、吾滿洲國民者、自應一律奉行、特堅忍之意志、而達成必勝之信念、關於昂揚國民精神及國民總力强化的辦法有以下說明、

一、昂揚國民精神一項、每月八日詔書奉戴日及鄰組常會開催時、奬勵儲蓄、並廢品回收、目的在昂揚起國民精神、

二、精神作興運動、佐在協和會指導者、各機關亦對官吏使其努力於職域奉公、

三、關於商品中敵性文字、揭諭爲使商民對時局性了解及增强化、自然趨於消滅之途、

四、總力戰內爲政治、經濟文化、產業等等、擧全市民之力、須官民一體、竭其努力、

大東亞聖戰着着進展、而國民精神昂揚重要性、也一天天的需要起來、協和會盡所有力量連絡各機關、使達成國民精神昂揚及國民力强化之本旨、希望百四十三位協議員、率先實踐、爲市民作標榜、爲會員作先鋒、方不負市民之推戴、以達成本次協議員之使命、

議長＝本案之國民精神昂揚及國民總力强化、實爲當前之急、由提案各協議員爲起草委員、作成本案實踐之決議文、而期全市民本此以實施、本案一任市本部、

實踐宣言

集結決戰下國民之勤力、協力國策之遂行、以必勝不敗之信念、而邁於大東亞新建設者、誠爲我等協和會員應盡之義務、且由本協議會、向我等之所要請者、亦竭盡躬行實踐之誠、而我會員應盡之實、業有明示、惟有實踐之道而矣、今議宣言如左、

一、我等應奮然、爲聖戰完遂之礎石、

一、我等宜不言而實踐爲會運動之先驅、

一、我等應汲汲爲明朗大奉天市建設之推進者、

康德九年四月廿七日
滿洲帝國協和會
第七回奉天市聯合協議會

緩和市內交通困難 要望當局善處

關於市內交通改善之件（第七號議案）

由提案者南朝日、吉狩等分會代表分別說明本案之理由、

理由＝値此時局下、對於國民能率之增進擴重留意、都市交通之圓滑、與市民能率增進上、有絕大關係、對短距離之交通、不妨奬勵徒步、然較長之距離、徒步不可能時、應力求交通之整備、以此交通狀況爲國都市施設上之重點、同時對洋車馬車之取締、亦須强化、以期都市之交通明朗、

辦法＝除徹底徒步勵行運動外、應電車路線延長、車輛增加、增電、公共汽車之停留場距離、再使延長、大南邊門至大北邊門間、恢復巴斯運行、洋車馬車之車賃上、揭示車價表、

大石清之＝（地營分會）奉天市內交通難、早爲一般市民所痛感、以大東區一隅而言、十五萬住民、無不感於交通之苦、客年雖曾數度向市當局陳情、向交通會社交涉、當時各方均慨允必竭力改善整備、不料迄至今日、尚未見諸實行、

加藤三郎＝（滿飛）城內大東區方面、人口及工場之多、甲於全市、幾乎可與工業地之鐵西相倫比、但交通上、則當局多重視鐵西區或大和區、對大東區方面則似有不甚關心者、務望當局對此問題加以善處、

篠田副議長＝本案內包含交通改善及交通取締双方問題、故暫請警察關係側說明、（警察局副局長）市民感覺交通難中、尤以洋車、馬車之任意向乘客勒索車賁爲甚、各警察署均曾嚴厲取締、但該惡現象、始終未消滅、警察局側對洋車之料金、曾有一定之規定、係每一公里爲五分、然以目下物價言之、實難謂之爲公允、關於公共汽車、據交通會社之報告、每日出車八十輛、試思奉天市人口驟漸增加情勢下、當然不足應付使用、且巴斯車之汽油缺久、多改用代燃料、此種代燃料較汽油低劣、經當局再三考慮交通會社之力求改善、由八十輛巴斯、現已增至一百二十輛矣、

清水洋億＝（交通會社）奉天市之交通現狀、比較國內其他都市、實爲遺憾、交通會社側、早有改善計畫、本年度之第一期預定完成之電車路線、係由奉天驛前、至大西門、爲由奉天驛至小西廣場之兩線路、當局對此項工事之資材、已有入手之把握、故不久當可實現、其他巴斯車之改善、現正積極進行中、尚望市民對資材方面、加以援助、

決議＝移交市本部交通委員會處理之、

國婦地方本部長會議 已在首都開幕

國婦地方本部長會議中陸海軍飛機（目錄）獻納式

國婦總本部主辦之本年度初次地方本部長會議、已自廿七日起、亘二日間、在新京國防會館、於關東軍、政府、協和會代表以及國婦張會長、同武部總本部長同二宮、井上副會長列席、浦（關東洲）張（首都）金（奉天）地方本部長以下、全滿各省地方本部長、同副長廿五名、同主事二十一名參集之下舉開、第一日（二十七日）午前九時、參拜忠靈塔、對殉國英靈行以敬虔之默禱後、十時起、開始會議、先爲捧讀之本賚定詔書、日文由武部總務長官捧讀、滿文由民生部大臣代理厚生司長捧讀之張會長訓示、吉本爾問致詞、武部總務長官致詞後、瀧谷次長報告會務並事業概況、午後零時半、於軍人會館出席張會長之招待午餐會、又午後一時半、再開會議、首由三宅協和會中央本部長致詞、武部總本部長指示會務、其次開始連絡會及懇談會、說明飛行機獻納、月報樣式、並協議女子青年班之指導、滿系會員獲得等、又午後七時半、出席武部總務長官在國都飯店之招待晚餐會云、

武部長官訓示要旨

廿七日於國都舉行之國婦地方本部長會議、武部總務長官、大要致詞如後、尤特別强調婦人之勤勞精神、及感謝盟邦之努力、茲誌其內容如下、逢建國十周年、基於道義之觀點、猛烈建設國防國家、滿洲國之躍進、實於皇帝陛下之御仁慈、全國民衆、乃爲一致協力之賜也、尤對於親邦日本所有之絕大援助、使義誘導、不可忘却、於今、日本依確立東亞共榮圈、向建設世界新秩序途上而邁進、爲完成長期戰、故婦人之使命、亦非常重大、略整述二三事項、以供諸君之參考、

第一、先必修身、同時使丈夫無有後顧之憂、果於職域奉公、尤須努力保全健全的身心、

第二、於可能內、對於日常生活上、使成爲合理化、力免無益之事、以最少之消費、而確保最大之生活力、對於衣食住各方面、必須加以考究、再者我動輒謂婦人另有勤勞、或有忌避的傾向、此乃爲最大之惡習也、逢此重大時局之際、乃期全國均協力於國策、完遂大東亞之大事業、女性、其占有半數之婦女、亦須養成不嫌勞苦之風、必應將大東亞婦人勤勞的美風、積極的自發的猛起、助成一切、是爲至盼、

第三、對於担當護衛北方之日軍將士、必致衷心感激之至誠、努力慰問、

第四、即爲青年女子之教養訓育、不論於家庭之生活與職場之勤勞、均須注意、未婚婦人之教養訓育、乃於青年女子之社會的立場、尤須注意爲家庭之賢妻良母、至於消費節約、儲蓄實踐、婦人勤勞之率先實行等、尤須注意、於現時局下、婦人活動有相當莫大的分野、均爲極期待者、因此以青年女子、訓育各家庭、刻乃最爲重要之點、再者依於職場別、地域別所結成之青年女子團體的訓練、於彼等之間、必須提高自興的精神、使其堅持少壯婦人的眞面目、期以協力於一切云、

國婦組織女子青年班 制定指導要綱

國婦總本部、於廿七日之國婦中央本部長會議時、制定滿洲國防婦人會女子青年班指導方針大綱、此女子青年班、將由不屬於既存之特殊活動體及職場女子青年團之獨身女子青年（十六－廿五歲）者爲動員、依地區結成之、以爲國婦的前衛的行動體、國婦當局以練成與充實指導者爲重點、揭成年青班、即應各地現狀、强化獲得中堅會員、更將考慮編成異民族以免對一之弊害、組織活動可能之實驗班、漸次擴大、强化以家族的社會的訓練、展開自發的活動、努力戰時下必修之精神教化與訓練、以刷新家庭及社會生活、至於滿系會員所謀以達字運動與修得語學、以達成文化交流、其注意於新生活運動者、實非淺鮮云、

滿系女教師參加國婦會

【新京專電】滿系女教師今亦將邁上檢後國防第一線參加國防婦人會、而結成全滿最初之滿系女教員之分會、分會名已決定爲蘭櫻分會、其發會式擬進行準備之下、擬於本月廿九日午后一時、在國都國防會館盛大舉行、

巴西檢擧日僑

【里斯本廿五日電】據聖帕布羅（巴西）來電謂聖帕布羅州檢察當局廿五日對於市內舉行之日本人集會、突然加以彈壓、以檢擧間諜之名義、檢擧日本人及同情日本人之市民多名云、

人事來往

△保聯享氏、新任鐵嶺市長、二十七日訪問本社致新任之詞、

晚刊本六張

三中井百貨店

戰勝丸
急性慢性 胃腸・肺・肋膜
登錄商標 明治四十年二月三十日登錄
本舖 浪速製藥株式會社

請買滿洲國債吧
股票交易買賣 股票金融擔押
滿洲野村證券株式會社
奉天市大和區加茂町第七號
滿商部外交員 衛懋禮
電話 二三三三三五四番

失眠之害
睡眠所以解除疲乏，恢復腦力，乃生理最重要的一種休息，若是失眠，不但不能解除疲乏，更能引起頭痛，暈眩，食慾不振等症，痛苦實難言狀
根本的治療
捨若素別無良藥，因爲失眠的起因，多由於神經衰弱貧血，及胃腸衰弱所致，若素集多量營養素而製成，牠能安穩睡眠增添血液，對胃腸營養，更有特効，失眠用此，確能與以根本治療，苦於失眠的諸位請服用吧！
適應症 胃腸諸症 未老先衰 產前產後 小兒虛弱 肺結核
奉天信濃町十七號 若素製藥株式會社
若素

神皋雜俎

·「浮世繪」與西洋美術·

日本文化影響於他國，最甚者，無過於十九世紀中葉（德川時代）之日本美術。如法國印象派畫家及美國之威斯勒（一八三四－一九〇三）所有作品頗受日本「浮世繪」之影響。又莫奈（一八四〇－一九二六）所作之「靜寂之子午線」一幅，則頗似日本尾形光琳之作品。莫勒（一八二八－一八九八）之「神秘畫」一類作品，則實師法於日本之佛畫。又據布魯奧特氏稱，文藝復興之後，西洋建築無法發展，於是多有傾向日本建築之趨勢。（少君）

潰瘍科秘錄

（六）

·本間和卿口授及門諸子纂述·

（客亭譯）

創口上部之血，從動脈出者紅活；下部之血，從靜脈出者黯褚。因脚已成死物，故將紡碍之肉截去二三，便創口濶大，便於施術，然後審截膝頭之筋，又將解剖刀入關節之間，斷軟骨及骨膜等，離將關節截離，殷間創口之皮肉，自行牽過半，然以關中之筋多，無論如何，難使分離，旋再入指於筋之間細，議安排以避動脈，截筋時，因解剖刀誤斷動脈之脅，血遂飛奔不止，急探索脈管，而脈管已率縮不能得，因之以血所湧出之處為目的，用指壓住然後以烙鐵止之，血止時乃盡截關中之筋，一脚脫然落。

（掌故）·我佛山人的小說與其窮困·

從前的老文人，循規蹈矩命蹇乖舛的很多，但是因處境窘迫而放蕩不羈，更是普通一般的常態，所以有人說：文愈窮而愈工的話，那真是描寫盡致了。像南海吳研人先生，在清德宗光緒時，頗負文名，深爲餘杭章太炎、桐城王際鄉、新會梁啓超所欽佩，而其個性偏僻，孤傲不羈，滑稽玩世，生平最嗜阿芙蓉，大有不可一日無此君的樣子，得意的文小說，差不多都是從鴉片上產生出來的，不到十分困難的時候，決不賣文，賣文得金，無論多少，到手就完，一年三百六十天沒有一天沒有阮囊羞澁，周轉不靈之感，知己的朋友，看見他窮困，就拿他的忙，惜錢給他，他得了錢，不但不向朋友道謝，並且仍舊揮霍自如，所以小說家徐枕亞拿他的窮，比做吳敬梓，說他性格與敬梓同，所著的「怪現狀」一書，文筆也不在「儒林外史」之下，兼之他兩個人都是因窮困而死，結果又極其相同，這眞是無獨有偶了。

他生平寫文章，著小說，常署名我佛山人，一般的人均讀爲「我佛」，「山人」，其實他是「我」，「佛山人」的意思，他係南海世家，吳荷屋中丞，就是他的曾祖，他的祖父和他的伯父，叔父，父親，都幸科，致身通顯的，不乏人，他因無意功名，所以光緒癸卯歲爵州孫家鼐，長沙張百熙推薦入經濟特科，他毅然辭去，士林咸稱其高尚，他的小說，與李南亭，王韜齊名，若徐枕亞輩，則望塵莫及，宣統二年庚戌去世，其至友何擬吾孝廉，會雲窮吏部等，爲其料理後事，並覓刻輓聯以傳於世，吳縣沈悅安君更以餠金爲助，並輓以詩云：「語不驚人死不窮，賣文海上病纏支」，李南亭，後吳南海，容易傳生筆一枝，又云：「舒伯道無兒志未酬，銜悲帶恨更何如，佛山晴翠猶存否，誰識殯湮冢裡書」，詩中所說的殯湮詞，即荷屋中丞當年讀書處，南海縣志會載及之。（亞鑒）

東遊記行詩

（續）（陶明濬）

▲觀迦陵變像

惡魔誰信有波旬，敢奮金剛不壞身，六部天龍多戀伊，寫林寶樹上如春，金棺依然生蓮座，戒體毫無半點塵，畢竟升天不忘母，大雄慚不愧能仁。

▲舍利供養像

正信誰知阿育王，八萬四千鐵道場，亦是金身伏滅度，上蟲舍利有輝光，諸生供養花同獻，弟子平分斗莫溢，此是如來寂示寂，不同世俗說存亡。

▲持國增上廣目多聞毘沙門吉祥各天王

傳聞佛國衆天王，百萬魔軍亦可當，膜拜有時擎四鉢，拾頭或者蔽三光，一身屹屹山同峻，雙目眈眈神激揚，許是金剛千日出，發爲火燄百妖藏。

吉林的古蹟與風景

「到水都吉林去吧！」「到漂春時節的水都吉林去吧！」假如有人一提到了吉林來，同時，也有人不禁要聯想他是中國的杭州，日本的京都，或是南歐意大利的威尼斯市，總之，吉林畢竟是山明水媚，在滿洲全境，恐怕沒有比他再好的風景。

吉林是金代以來滿洲人安居樂業的地方，金代的文化與滿洲旗人的風俗建築，直到現在還殘存在吉林松花江的北岸上，引起了中外學者熱研究他的史蹟，覽盡有莫大的興趣，本來吉林的名稱在滿洲人從來是呼爲「吉林烏拉」的，「吉林」是滿洲語「邊岸」的譯音，「烏拉」，是滿洲語「江」的譯音，如果意譯出來，自然就是「江邊」了，所謂「江邊」便是松花江的江邊，滿洲人在金代以後，從吉林到阿城一帶，向來視爲樂土，他們所最愛的河流，一個是拉林河，一個是松花江，拉林河他們稱爲「拉林畢拉」，拉林是滿洲語「爽快」的意思，「畢拉」是「河」的意思，「松花江」他們稱爲「松阿哩烏拉」，松阿里是滿洲語「天」的意思，又是「聖明」的意思，所以「松阿哩烏拉」便可譯爲「天河」或是「聖水」了。

松花江來自清代滿洲人祖先發祥的長白山天池，曲折北流在群山裡，經過吉林城外，便成了一個絕佳的風景，滿洲旗人所以世世深戀住在這兒的，確是有所依戀吧，德國人遊到吉林的，常常比松花江爲萊茵河，日本人遊到吉林的，又比他爲賀茂川，實際，吉林江沿的石堤以來，你走在江沿的馬路上，便覺得這樣水都，任何地方都無此恣閒雅，那山環水抱的古都吉林，真比杭州西湖，還爲秀麗，而且北山，小白山，龍潭山，聯崎在萬家屋瓦千章古樹周邊，更令登臨的人，胸襟爲快極了，尤其是北山山麓下，有田田的蓮池，幢幢的石碑，半腰的雲堂關帝廟，都可一覽江山的奇勝，那綠色的樹，白色的水，灰色紫色的雲，粉色絳色的山，一團團，一條條，一朵朵，一片片的景緻，好似錦繡一般，在山頂上的玉皇閣建築，更爲宏偉，有「天下第一江山」牌坊，朵雲殿高樓，是周覽吉林的所在地，西邊有石橋，跨在兩山的中間，可到西南山路觀覽亭上一遊，玉皇閣旁邊有新式食堂，專供遊人午餐之需，遊吉林的人，從新京乘京圖線火車沿途遊覽，還能訪尋金代的其他史蹟，也是到吉林去的另一種雅興。▽插圖是江上的寫意。（小天）

印度人趣俗

我們只知所謂印度，但同一印度之內，包含五十多種民族，如最主要者之，「瓜哇人」「森塔人」「孟德拉人」「賈南加來人」「督拉人」「巴坦人」「阿測人」「巴搭克人」「馬加藍人」「甍亞人」「特拉中人」「麥軍遜人」「希臘斯人」「巴普阿人」「安本人」「巳呈人」「其他等等不一」，習俗風習自然相異，內容極端複雜，所以決不得並作一概而論，茲將其中人口最多，比較的文化程度進步之爪哇人的風習，略行介紹。

△御帶認爲是罪惡

以前，印度人，着洋服繫領，縱穿折領洋服時，頸間不繫領帶，在吾人方面，對這樣的裝束，當然認爲不美觀，或是對人失敬，犯着禮貌不周的嫌疑，有以有時間他們，因何不繫領帶？他們則答曰：「領帶在形式上好似罪人的鍊子，在脖中何異縛犬了？」

可是現在，即多改前章，穿洋服亦繫領帶，所以也到了進化程度，大非昔年可比。

△裝飾是全部財產

她們的女人，多把所有財產，製造裝身具，完全帶在身上，如金首飾鐲子，耳墜子鍊子，其價值多係昂貴物品，她們這種物品，不僅以美裝而飾，其本意假爲一種儲金辦法，倘急需現款時，可以立刻換成金錢（自然是非典即賣）

所以印度人男女，在銀行郵局存款者洽同鳳毛麟角，多不知需金郵局銀行爲何事可是家庭內，亦有埋土製貯金箱者，隨時投入零碎而行存儲，但不至小數，則行取出消費，所謂「家無甔石之儲」他們是可當之無愧，因此依舊維生活者，對於往

·血液沉降的速度·

於血液中加一定量的抽纖維質，如（枸橼酸鈉）時，血液就不能凝固了，把這不凝固的血液，裝入玻璃管裡，立着放置的時候，血球就漸漸的下落，這叫做血液沉降的速度，普通大約需一二小時至二十四小時，血球全部下落完畢，根據理論，由於血液沉降的速度，可以得知各種事情，大體，身體中的組織有崩壞的部分，則血液沉降的速度快，因之，當有各種疾病的場合，是快的，又身體有化膿的部分，或者活動着結核，癌的病原菌，而身體的組織被破壞的場合，血液中的赤血球的沉降速度快，一直到痊愈的時候，還繼續速度是要迅速的。（文徵水）

第17局　杏子含苞

（擬光）

九八七六五四三二一

（着法披露）

炮二平五、相五進三、卒七平六、帥五平六、卒六平五、車二平五、卒六平五、車五退一、炮五平四、（藍勝）

（接上潰瘍科秘錄）

輸，股骨頭凸出三寸許，致不能擠住創口，遂將膝蓋骨截去，用鋸截斷股骨頭，斷頭稜角處，用小刀剤之使圓滑，皮肉從周圍緊合，用針縫如金創之治法，以棉布片攤前復貼之，先時所緊縛之細帶，仍不解去，蓋豫防其出血，又包以棉布十重或九重，另以一棉布帶（濶二寸長六尺）纏繞四五匝結束之，先不與服藥，但令冷卧靜臥，少許之前茶，以專解其瞑眩爲要，至次日瞑眩已解，熱仍留之不理，日與以人參湯調藥湯，至第三日始更換膏藥，解去綑帶，第七日將所縫之線隔鐵剪斷拔去，第八日將線去淨，創口大抵愈矣，是時雖尙發微熱，飲食減半，一時頗感疲勞，然去線而後熱漸退，飲食日進，氣力日增，創口之膿減，肉日增長，但用細帶所緊縛之處，雖成爲腐肉，是亦自然分離而去，肌肉速長，調攝六十餘日，創口雖已愈九分，然其殘留未愈之處，稀水淋漓不止，翁疑其成爲腐骨，值一夜忽發腫痛，出腐骨一片，即斷面骨也，骨出以後，瘡口速斂，氣力日復，較病前尤爲強健矣。

·春·在·青·島·

青島是著名的風景區，在此春光明媚的時候，又是仕女的遊覽的季節了，就以海濱風景來說，清晨的風吹著海水的漣紋，在陽光照射下縱橫的枝影，映在水面上，矮矮的栢樹下，伏風着一塊一塊的青石，在石邊伸出婆娑了嬌艷的花朵，中午的太陽，照遍了海濱微風中，吹來了一絲絲花草的氣芬，一些尋找春之踪跡的人沿着海濱，慢步着遊行，春的鴨子，多們陶醉人哪，一些出賃小艇的，期待着遊人蕩漾春的景色，削壁的岩石，隱隱透出青綠的苔痕，人影波光，越顯着春色柔媚了，黃昏時候的夕陽，血似的一般落在西邊，映照着「海濱公園」丹紅的牌坊斜暉花影，微着晚風輕拂着，歸巢的鳥鵲，戀漆了蒼茫的暮色，那遠處朦朧山島，與水族館堡壘式的崇樓推下來的陰影，給予大地平添了黑暗重重，當夜幕輕輕揭開的時候，公園裡的遊人，他慢慢稀少了，月亮自東山湧出，銀灰色的月光，吻着這園裡每一個角落，一些花草，亦靜靜睡在夢裡，密林中，在夜風輕飄下，會有青年愛侶，訴着甜蜜情話，偶然一片烏雲，遮住了月光變的倩影，他銷逝了，園中祇有那清澈的月光，映照着一泓碧水，銀光閃爍，搖曳不定，宛如一幅錦地纔，溫柔的春風在架架的低垂着趕到那櫻花開放的時候，正是「春滿海濱」一個尾巴了。（寢容）

日本的女性

·矢田津世子·

（17）

嗎？」「所有的困苦，我們都已經習慣了，但是，只有還得不到滿足是不能忍耐的」這是她美着訴說給我們的我每當想起當時的情形，每當憶起那年青的女主人的漆黑明亮的眼睛，心裡便要有所感動，同時，爲那青年的女主人去選擇着，寄送出「如果你希望要什麼東西，我可以送給你作爲別的紀念」聽了我這句話，於是那似乎急促的年青女主人說，「那麼，假是有些太難出口，你可以送給我一些書吧」

吃着那據說是方從後面田地裡摘來的番茄，我對於太陽晒得漆黑的，處處都顯着健康的，一對青年夫婦的質直樸訥的人品，感到了觀賬的深心引起了難捨的思戀。

我國當業興盛，可是當舖官營，無一家民設者，蓋因，如上述家產完全作成裝身具儲款時，亦必須當舖接濟也。

（續前）……常舖／間，不以爲奇，故爪哇典當業者興盛非常，較比

去也成了我的喜悅，快樂，不只是讀書，與趣深厚的婦人們，更學習着書法，努力學作着俳句，和歌，即使當作一種「嗜好」看去，這也很能表現出，自古代繼續下來的，婦女的高調的生活相的。

和歌與俳句，從悠遠的感觸裡，從日常的生活裡，都可以產生出來，在每月定期的會裡，同攻斯道的婦女們，聚在一起，發表自己的作品，接受先生的指教，這一群同志們，春天，同去山野觀花，秋天，同到寺院的庭園賞月，於是詠出了和歌，創造着俳句。

還種風流雅致的道義，是從很古便繼續下來的，四季定例的事，像如春分夜裡的撒豆式，蟠桃節，五月的懸鯉節七夕祭，賞菊會等等，殘留在和歌俳句裡的東西，現在還依然在案道溪醇的，表現着傳統的，日本的作美的時性。

還和歌俳句是，我國特有的東西，在這裡，有一種制約性的美，同時和藝術上的有從自制的精神裡出發的，簡約化了的藝術表現，這事實暗示也是相適的。

無論是在三十一個字裡寄託思潮的和歌，無論是用十七個字來述敍感懷的俳句，都是因爲他們那制約性和暗示性，纔得到了存在的價值。佳句裡面，千古以來，便留傳着加賀之千代女美名。

無線電

午前

四月二十八日（星期二）

五、五八（新京）國民建國體操

六、三〇（大連）初等日本語講座

六、五九（新京）報時

九、〇一（新京）新聞建國體操滿洲國音樂管絃樂一、「露斯闌和留特拉」序曲（古林克作曲）二、在中央亞細亞的曠野（保爾造作曲）三、前奏曲（黎斯特作曲）

一一、五〇（奉哈）經濟市況

〇、〇一（大連）河南墜子劉伶醉酒宋喜亭

〇、三〇（新京）新聞

午後

四、〇〇（新京）新聞

五、三〇（新京）唱片舊劇

六、〇〇（新京）兒童時間朗讀兒童生活記昵徵

六、二〇（新京）兒童新聞

六、三〇（新京）中等日本語講座五百木元

六、五九（新京）生活須知

七、〇一（新奉）報時

七、三〇（新京）新聞

與建軍治安部參謀司長郭若霖

七、五〇（奉天）講演建國

八、一〇（哈爾濱）太平歌詞新藍橋白萬銘

八、三〇（新京）廣東音樂小桃紅外五曲哈爾濱放送樂團指揮鹽瀨禮

八、四〇（新京）新聞

九、〇〇（奉天）新聞解說

九、三〇（奉天）京韻大鼓長板坡連幼紅

九、五九（新京）評詞五女七貞宋楓斌

一〇、〇一（新京）報時

一〇、三〇（哈爾濱）新聞繼續（奉天）新聞演唱

世界大都市的人口

瓦薩	（波蘭）	一、一七九
孟買	（印度）	一、一六一
桑保羅	（巴西）	一、一五一
巴爾塞羅那	（西班牙）	一、一四八
京都	（日本）	一、一三四
古拉斯哥	（英國）	一、一二〇
密拉諾	（意大利）	一、一一四
漢堡	（德國）	一、〇九七
布湛佩斯	（匈牙利）	一、〇五二
馬德里	（西班牙）	一、〇四八
墨西哥	（墨西哥）	一、〇二九
南京	（中國）	一、〇二〇
伯明翰	（英國）	一、〇一九
墨爾本	（澳洲）	一、〇〇八
神戶	（日本）	九六四
格陵蘭	（北美）	九三七

此乃二三年前調查者，自此次世界大戰發生後，因戰爭之推移，當有巨大變化，將來之第一位，恐將爲至大東亞矣。（義）

銀色小情報

鄭斯

李麗華的新作

藝華公司去歲下半年度完成的新片，計有「現代青年」「一夜銷魂」「賊美人」「魂斷藍橋」等，公映後賣座極佳，最近在嚴老板監製之下，又有兩部新片開拍，一爲吳文超導演之「花月良宵」，由李紵年主演，一爲「小姐的秘密」，係葉逸芳導演者，由閃電明星李麗華小姐担任主角云。

『亂世風光』開拍

金星公司，最近擬作大規模之插片工作，除於大同製片廠開拍之「地老天荒」一片外，並於美成廠開始攝製柯靈編就之「亂世風光」，係由吳仞之金利生合同導演者，演員方面，石揮任男主角，女主角原定爲英茵，現英茵已逝世，當另覓他人，據可靠消息云，或於胡楓與周曼華二人之中酌選一名，現該片已於二月一日開拍。

王竹友病故

國聯公司小生王竹友氏，因患吐血病逝於醫院，十五日下午三時在上海康腦脫路世界殯儀館舉行大殮式典，當日各影人到場憑弔者頗衆，計有李萍倩，岳楓，顧也魯，韓蘭根，張婉，顧秋霞，徐莘園，周起，寶寶，黃河，張帆，石揮，姜明等數十人云。

『國色天香』攝竣

上海民華公司是中國銀壇上的一支生力軍，向以電影報國，非營利主義爲目的，立場最爲嚴肅，出品亦均謹慎，第一部處女作「孔夫子」營業上雖大遭慘敗，但在藝術成就上是與論界一致推崇的，去歲僅拍了「世界兒女」與「古中國之歌」兩部戲，亦極博得觀衆們之好評，最近第四部戲爲費穆，姜起風，司馬英才聯合導演之「國色天香」一片，係由孫景璐，黃河，顧蘭君等主演者，聞該片已於一月底告竣云。

電影

觀『艷屍』後

沛沙

電影這宗東西，的確普遍了人的腦海！所以每當首演的公告得貼出來，影院的裡頭，幾無立錐地，又且堂堂大奉天市，只不待言。

筆者對於電影，根本沒有什麼研究，不過久居奉市最好消遣的地方又不多，所以有時候也送請朋友到一家影院，看看希罕，這樣以來，我很感覺有滋味，我覺得能在短促時間裡，看到悠揚悅耳的故事。

「艷屍」這部片公映了好幾天，被事務纏蝕的我，抽出了點工夫，也光了影院去飽餐眼福，嘿！雖然演了好幾天人還是那麼擠，可見人們對於這宗東西的癮頭夠多麼大了。

院子大也不壞，雖站在後頭確能看得清，把一個片子整個看完，很欽佩着插的妙結構的好，然而美中不足確有不少斷離的地方，那筆者不敢說評，因爲　驗有經驗，不過按事理去說幾話吧了。

一個鏡頭，就是殯儀出現，當啞子被公安局捉去，飾總局長的尤光照，言談舉止情實，逼眞，並且在講話中，帶出……幾聲，確是現在一般士紳官僚派的發示，當分局長持槍在啞子身後空擊一下的時候，而啞子還像仍無其事，啞由於聾的確不假，那麼飾啞子者，雖非主要角色，確是一般人所辦不到的。

「艷屍」陳列所，是爲覓捉殯屍的主犯而設，飾賀良者（名不詳）竟有當場墮淚

″荒唐英雄″

新生

在一個（都市的洪流的裡），有一個（新舊家庭），家裡有一個（流浪的父親），每當（黃昏）的時候，便徘徊在（黃浦江邊）的（十字街頭），（尋親）是一個念（女人經）的又有一個（流浪小姐）和（女少爺），在（三星伴月）的時候，並步（到自然）去領略那（挑李爭艷）（薔薇花香）的芬芳，在（新婚的前夜），（雷雨）交加，忽然聽見了（雨夜槍聲），來了一群（黑衣盜），在這（恐怖之夜）發生了（新婚大血案），及珍珠衫，王連環，（金鋼鑽）鑽珠貴品，都被盜去了，鬧的（石破天驚），正在這時，（忠義千秋）的（三劍客）來了，於是便和（黑衣盜）大打出手，終於這幕（龍爭虎鬥）的戰爭，（荒唐英雄）得了大的勝利！

影片集錦

而鄰家夫婦大呼高聲死者他們認識，隆淚和認識，這都是被嫌疑關著的特徵，那麼在寬捉犯人不得的焦急中，他們是不是萬分危險呢，窃

滿映「夜雪」片中之馬娟　周凋

「滿庭芳」評

·由言·

看滿映的片子，惟有這一部使人最滿意，平常電影我是不常看，尤其是滿映片子比較幼稚，這確也是不可掩飾的事實，不但攝影方面顯糊的厲害，就是收音方面，也與片中人的一舉一動差了很多的時間，但是，意外的，這部「滿庭芳」却成功了。

這既不是爲了私人的感情爲演員們來吹噓，所以也不必單提出那一個演員表情的劣，但就大體而論，都是很成功的，不過關於這部片子出在「琵琶記」之後，那麼多少是不能不有一些抄襲的嫌疑的，琵琶記中蔡伯喈與妻子下圍棋時，有這樣一句，「一步走錯了。」滿庭都錯了！」而在滿庭芳中却改爲「一步走錯了，全盤都輸了」之句，本來一句話的相同與否原不足道哉，不過用在這裡，微微有一些不甚恰當，我不會見過，不過以片中而論，三人原是毒處在失意的窮困中，未必能有此安心來下棋，而且象棋之在電影上縱然是叫一個棋迷觀之，也絕不能起勁，何況普通人觀之，更要認爲無聊，琵琶記中之下棋，一足以表示古望族之風雅，二足以表示夫妻們悠閒的情趣，而且在那時是一人憂愁，一人爲他解愁，故可下棋，如兩人一樣的愁下去，便不至於如了，雖然琵琶記之導演未必能爲這數方面設想，然而下棋用在那裏，最低限度我們不能不說之爲適宜了，以此觀之，故滿庭芳中之下棋實不如改爲另一種行動爲妙。

其餘如窮富景像的互相穿插，雖顏良好，然都似非自己的思想，而有抄襲的嫌疑，妹妹唱歌一段（妹妹的名字忘記）似乎坐府的姿態不甚適宜，但這都不過是微瑕，無掩大美了。

全片的收音攝製都十分良好，良好得「出人意表之外」，尝我那天看時，全院中惟聞一片訂聲與笑聲，只不過結尾太粗俗，故仍脫不出「佳人才子」「大團圓」的舊小說可厭之窠臼。

·劉瓊的成功史·

「杜十娘」片中男主角劉瓊，在目前「小生荒」的影壇上無疑地，可與梅熹並駕齊驅他的崛起，該是中國銀壇上的一件收穫吧？擁護他的影迷們，都尊之爲「金燄第二」，這倒並不是過分的恭維相信他將來的成就，或許會超過金燄之上的。

影圈中有不少的明星，是攻讀於法律學校的，高倩蘋，梅熹不是例子嗎？劉瓊他早年亦是就讀於持志大學附中非常愛好戲劇恰巧有許多同學組織了一個春秋劇社在志同道合條件下，便互相切磋戲劇，經過很久的研究，方始正式出演於舞台上，然在舞台上演出不少的次數最早他跟金燄相識，時相往還常談拍電影的事情，遂開始向影壇邁進便由金燄介紹加入聯華公司，那便是他踏入影圈的開端，民國二十四年，他二十二歲時，採瑜導演的一部影片，其中有主角金燄陳燕燕，黎莉莉張翼等，他也被派担任演員，後來又在朱石麟導演「人海遺珠」中和黎莉莉，黎灼灼同演，作曲家聶耳（周璇夫）有個妹妹名叫嚴斐，那時她也是歌舞健將，與周璇同樣走紅的歌星，她是位個性很爽直的人，後來與劉瓊認識相戀而結婚。

（接上觀艷屍後）

……秋姐坐在那裡是候賀良休去，予先通知給趙偵探說，刀在某處放的啊？不然不來而入睡，當趙偵探刀刺進胸部，仍然在那裡未動，怪不得哩，這部片子分明是現代化，那麼後來賀偵探等警官闖入賊窠，怎麼竟動刀來衝鋒呢！又有二人據當兵器的，不知什麼取意？在趙偵探逃走的時候，許多槍口向趙偵探，而趙偵探用靈活的手腕一把抓住賀偵探的手槍，雖在賀偵探的身後，這點堪稱緊張的場面，然而警方都束手無策，賀偵探直喊快放槍，他們仍是站在那裡不動，竟是些飯桶，爲什麼不在賀偵探的頭頂上溜過槍去，緊縱那主犯的趙偵探呢，要說是假的，那我就不多說話啦。

電影雖是假的，「理」可屬於實，那麼編劇和導演，吸收人們非常時局下血汗的金錢，那還稱起什麼「電影是補助社會教育」的一句話呢。

（接上「銀色小情報」及評論續文）

慰，……而鄰家的夫婦……武器不敢大呼死者……者，所以可斷定……必是偵探找不着案犯的關係，飾賀偵探的和飾趙偵探的，這倒有經驗的老貨，一切很稱傑作，舉止大方老練，不慌不忙，這點地方不能埋沒他們的苦心，然而賀偵探先進戲院去搜察犯人的動靜時，只听到唱聲並未看見歌衆和唱戲人，何籍裡只坐趙偵探和其妹，空洞大戲院，觀衆僅映出兩人，座位所在的門前偵探某能以自行車去追自動車，結果自行車還跑到自動車的前頭，而賀偵探又能以步追上自動車，這都是可笑的地方，賀偵探青年紀總在花甲以上，還能有那樣的猛力，令人深疑這老牌青家，趙偵探竊謀和秋姐結婚，欲害阿將軍的遺產，秋姐未允，惹起趙偵探的憤恨，頓生殺秋姐之念，因所應有，怎麼在行兇前並未覓尋，直接將刀在秋姐家的裡持出，難道秋姐知道命將

敬告患痔漏諸君注意

（啓事正文：共選俗語數句以頌先生之醫術聯人等全啓）

敬次子患痔漏治愈　新京經濟部　李華三
內子患痔漏治愈　前鐵嶺市長　王葆廷
綏中縣電報電話局長　符靜宣
奉天啓東煙草公司　李振之
安東前聚寶街義合永　尹澤普
敬內患痔漏蒙劉君治愈　三江省軍管區司令部上校　于銘三
奉天日站霞町恒聚隆　王壽峰
奉天小西關永康號　楊志舒
瀋陽縣城東南大義村　趙保康
哈爾濱道外雙興工廠　孫子尊
奉天東洋棉　蕭瀛洲
奉天東亞印花染廠　錢逸振
敬內患痔漏治愈　錦州鐵道局　關履中
瀋陽縣城東榆樹屯　趙鳳珍
敬內痔漏治愈奉天小東關寧安里　張金
奉天南□場天增利　祁文閣
奉天小西關廣盛源　杜文萱
撫順三條通志立成　韓煥章

劉東郊先生　寓奉天大西關利昇慶胡同咸平里三條六號

必須患者親來診視函問消郵三分

專治痔漏　有痔者不防　大便乾燥　內痔破裂　肛門臟腫　外痔結瘤　痔瘻穿孔　久成痔漏　生命有妨　此症初起　身體必傷　一切方法　不用刀圭　永免痛楚　根治無痛　收效迅速

梁宅家傳成藥　滑精　鼠瘡　吐血

調經育生丸　玉德堂藥店

淋病　玉德堂藥店

瘰癧諸瘡　玉德堂藥店

瀋陽中國銀行　對外電話號碼如左　一、通線　四四四二二二二、四四一一一　一、營業專線四·三二五三

存款　定期活期存款利息優厚手續便捷　放款　定期活期抵押放款貼現放款　匯款　電匯信匯國內外各埠均可通匯　其他業務事項　進出口押匯代理收付

福康育　外埠函購加郵角　如蒙惠顧請先匯款　每盒十四付　定價十二元六角　適應症　赤白帶下腰疼腿痛子宮寒冷久不受孕行經腹痛月經停閉腹內膨脹寒塊氣塊瘀血凝積月經不調血崩瘀病產後諸症四肢疲痛面黃肌瘦飲食少進一服福康育諸症除根飲食劇增　奉天市小北城門外西頭電車路道北　發賣本舖國瑞藥店

肺病吐血其效迅速　肺癆病不難治　益壽丹非奇葯　難在破肺癆菌　不能在殺化痰　奇在殺菌化痰看肺理氣收效力　肺癆菌繁殖於肺部所到之處便破壞損爛成空洞故極難治療益壽丹葯力直接達於患部兩殺菌肺菌故無論一二三期肺病均能克奏奇效即無病者亦宜預防先服益壽丹以避免肺病之傳染可保終身無病延年益壽從前死於肺癆病的都是冤枉死的目前患肺病的都可以不死益壽丹治一二三期肺病有葯到病除之功數千年來無葯可醫的肺癆病有了救星　定價每盒十二付國幣七元　外埠函購加郵四角　奉天市小北城門外西頭電車路道北發賣本舖國瑞葯店　如蒙惠顧請先匯款

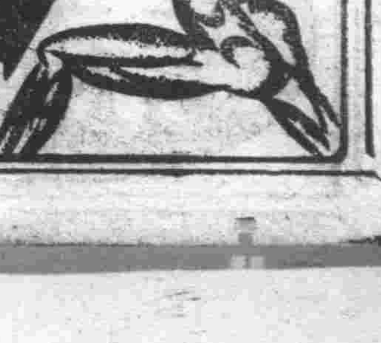

盛京時報
晨刊
晚晨刊一大張半
發行者 康德新聞社
發行所 康德新聞社奉天支社 奉天市大和區隅田町九號

謝拉牌
セーラー万年筆

時論

蘇聯不肯受愚弄

（李雅森譯）

日蘇關係。目前仍然是集世界視聽的一焦點。但原因不是日蘇兩國質的把這種問題擺放在論席之上了。實際祇由於敵性的英美和重慶們。不斷的對日蘇刺激。挑撥。流布日蘇危機之說。而故意要從中離間。至於敵性陣營有計劃的播放此謠的意圖。非常顯然。在慘敗於大東亞戰爭之下的英美與重慶。唯今之計。僅有在日蘇之間放一把火。藉日蘇抗爭的犧牲而稍轉其敗戰之罪。以期挽轉已頹的大勢。

然而在日蘇兩國。處於世界動亂雨驟風狂之中。被立條約所嚴格限定着。仍自超然徜徉於英美們的一切離間策謀之外。

對於這般群小的放火陰謀。日本固然是常臨以平靜態度。而蘇聯也是每每宣明遵守日蘇中立的方針。那末。所謂的日蘇危機。除了是敵性陣營的謀略。造謠。反更証明了陷身窮境的英美們焦灼而外還有什麼？

東鄉外相。二十二日在日本經濟聯盟總會的講演。分析了最近的國際情勢。論到日蘇關係。而更明言双方遵守中立條約所規律。並且說。『蘇聯似乎曉得。豫英美煽中而甘抱薪自焚是不十分高明的』一語中鵠。應該說蘇聯的肺腑之情。盡在此言中。

當然。我們也不能隱諱。日蘇兩國是各以其國際關係而處於極端複雜微妙的立場。因爲蘇聯與日本的敵國英美聯於同盟關係。而日本也正與蘇聯的敵對象軸心各國屬於密切的同盟關係。唯其如此。英美才看出機會。以爲奇禍可居。打算用盡計謀。把蘇聯誘向東亞局面而從中挑禍。不過在意想中日蘇雖是處於微妙的國際關係上。但還不見得日蘇有什麼必須抗爭的理由與根據。固然軸心國的同盟關係是相結於健實的基礎之上。但不要忘了那同時也是建築於各相尊重自主的立場之間。這並不是脆弱可危。而是一種富有彈性的强韌的同盟關係。站在這樣的觀點上。日蘇在目前的國際暴風雨中而仍保持其泰然。一點也不矛盾。反之。這倒使英美們無從入手。

根本問題是在日蘇相對的關係上。倘蘇聯有違背這嚴正的中立條約的行動。日蘇的刻下關係就不能不破裂。幸而蘇聯並不會聽從英美的挑撥與策動。而取了遵守中立的態度。使我們望之無所疑。同時更認爲那是理解大東亞戰的眞義。乘此機會反與去加强日蘇的中立關係。當大東亞戰爭勃起之初。蘇聯曾經徒立於英美的觀點。對其眞義與戰局有過歪曲的傾向。使我們頗引爲遺憾。但至最近。蘇聯的言論機關已漸認清了眞象。至少是以客觀的立場來判斷戰局的演變了。這可以說是蘇聯本來態度的顯現。

實際說。這種認識大東亞戰義與對日本的戰力再評價。是蘇聯決定對日關係的一個重要原素。也是使命關係正常的要因。我們北邊的守護正嚴。對任何意外都有應付裕如的充分準備。所以談不到什麼日蘇危機。倒由此更足以防此危機於未然。而形成一個奠定双方正常關係的礎石了。

（廿七日新聞）

祝賀之禮告成

德主席戀戀歸國

廿四離京親善士基增高
朝野禮待臨行無限惜別

當滿洲建國十周年慶典之春、蒙古聯合自治政府主席德王、來訪我滿洲國參晉帝宮、畢蒙皇帝陛下以國賓資格賜接見、復以國賓資格、歷訪關東軍、滿洲國政府等滿洲朝野、德王此行、一則值我建國十周年紀念之佳年、慶祝滿洲國之隆昌、同時對於關東軍及滿洲國朝野對蒙古政府肇建以來始終不渝之厚誼援助、披瀝衷心感謝之至情、深受舉滿洲國朝野之歡迎與殊遇、賡續與各方面交驩、而在新京全日程、平安終了、堂堂果盡大東亞建設史上滿蒙親善之重大使命、是以於本月廿四日、就歸還之途、下午六時廿分、偕同主席隨員李守信大將以下隨員、由舘舍大和旅館出發、沿途受各種團體堵列歡送、至車站貴賓室、與關東軍代表、張國務總理、武部總務長官、熙洽宮內府大臣、韋外交部大臣以下滿日顯官、各機關代表、作最後之致詞後、同六時四十五分、在滿日官民歡送惜別聲中、一路出發、經由北京、赴張家口、（圖爲離京時德王）

蒙古聯合自治政府德主席、爲慶祝我國建國十週年、並對肇建以來滿洲國與關東軍大力支援披瀝深切感激之意、乃偕同隨員李總司令以下十二名、一行二十一日蒞京、於二十四日歸還蒙政府、滯京四日間、受我官民熱烈歡迎、連日由國務總理大臣、關東軍司令官、並金新京特別市長分別招宴、更於蒞京之第二日午前晉宮覲見皇帝陛下、御賜以賓禮相待、於正午在嘉樂殿復賜御宴、德主席對此實表不勝惶恐感激之至、今當茲大東亞聖戰下、我國與蒙古聯合自治政府結親密一體關係、共同强化鎮守北邊、在此次親善訪問後、兩國政府彼此提攜之至情將更堅固親密、而共同協力親邦向建設大東亞共榮圈途上勇敢邁進、即爆親領也、

誓必努力完成共防

德主席談

蒙古聯合自治政府主席德王、當廿四日啓程離滿之時、致辭如左、

此次爲慶祝友邦滿洲國建國十周年、及感謝蒙古聯合自治政府肇建時、滿洲國所惠與之好意援助而來此、豈關東軍及滿洲國朝野誠意迎接、實不勝感激之至、吾等此次離滿、銘感之餘、爲日滿蒙親善努力之心、亦益加緊固、當吾等躬行訪問之時、目親新興滿洲國躍進之實況、及國都新京建設之條容、深令人驚嘆不已、竊悉日滿軍官民用心之苦、更感激友邦滿洲國皇帝陛下、且張國務總理大臣以次軍官民、特能協力一致、以完成『大東亞共榮圈』與『北邊防衛』之重任、我蒙古聯合自治政府爲完成共榮圈西北防衛之重任、吾等軍官民今後必於日滿兩友邦絕大援護下、具有更加努力達成我任之覺悟、但以吾等此次訪滿所獲讚之感觸、今後必永矢弗忘、際此離別之時除深謝日滿朝野歡慕之熱意、並深望今後更倍加援助是幸云云、

過奉西上

德主席以下十四名、茲已功成圓滿、乃於廿四日午後六時五十分、由我國首都新京北京直通列車就歸國之途、在首都驛頭於歡送聲中一路西上、

奉天方面於當夜官民即準備至驛前迎送、在十一時、由協和會代表分定卅分會、國防婦人會代表廿五分會、均列隊於奉天驛構內第四月台侍候、官方出迎者、滿系方面有鄉奉天市長、王警察局長、宇井警防科長等、日係方面軍方代表與道警護隊總監等約卅餘名、十一時廿九分、列車在歡迎聲中抵奉、是時德主席已入睡、由內政部長丁其昌氏降車、向出迎者致禮、並於驛頭對出迎者致謝詞如左、

本人僅代表德主席、向諸位致感謝之詞、本人此次訪問貴國、承貴國政府以國賓之優禮相待、朝野人士、熱烈迎送、本人不勝感激之至、而適當深夜、又承各位勞步迎送、更使本人感到不得已、僅向諸位致詞、以作謝忱云云、

鄉市長相談、於十一時四十五分、在歡呼恭送聲中、德主席一行乃西上云、

車中感言

此次來滿訪問功成歸國之蒙古聯盟自治政府德主席一行、已於廿四日午後六時五十分離我國國都、就返蒙之途、而我國政府、爲優待國賓計、仍由接伴委員長治安部官房長井鶴氏、及外交部理事官澀井富之助氏及外交部事務官星倉澤三氏由伴送至國境（山海關）德主席於車中向接伴委員談話如左、

本人在康德三年及五年、曾二次來貴國、此爲第三次、而目覩貴國之飛躍發展、殊爲驚人、在交通政治種種上、吾人當仿貴國而借鏡、至於大東亞戰爭、爲東亞和平而戰、爲大東亞共榮圈而戰、蒙古亦爲東亞一份民族、更爲北邊守護之一翼、願領導全蒙民族、追隨日本皇軍、協力聖戰、以期大東亞聖戰早日完遂云云、

日天皇電謝泰帝

【東京廿七日電】天皇陛下、以泰國皇帝陛下派遣日泰同盟條約成立慶祝特派使節團前首相匹帕汶氏贈呈親書及禮品、對此、廿七日向泰國皇帝陛下、拍發懇重之禮電、

泰國經濟再建風景線

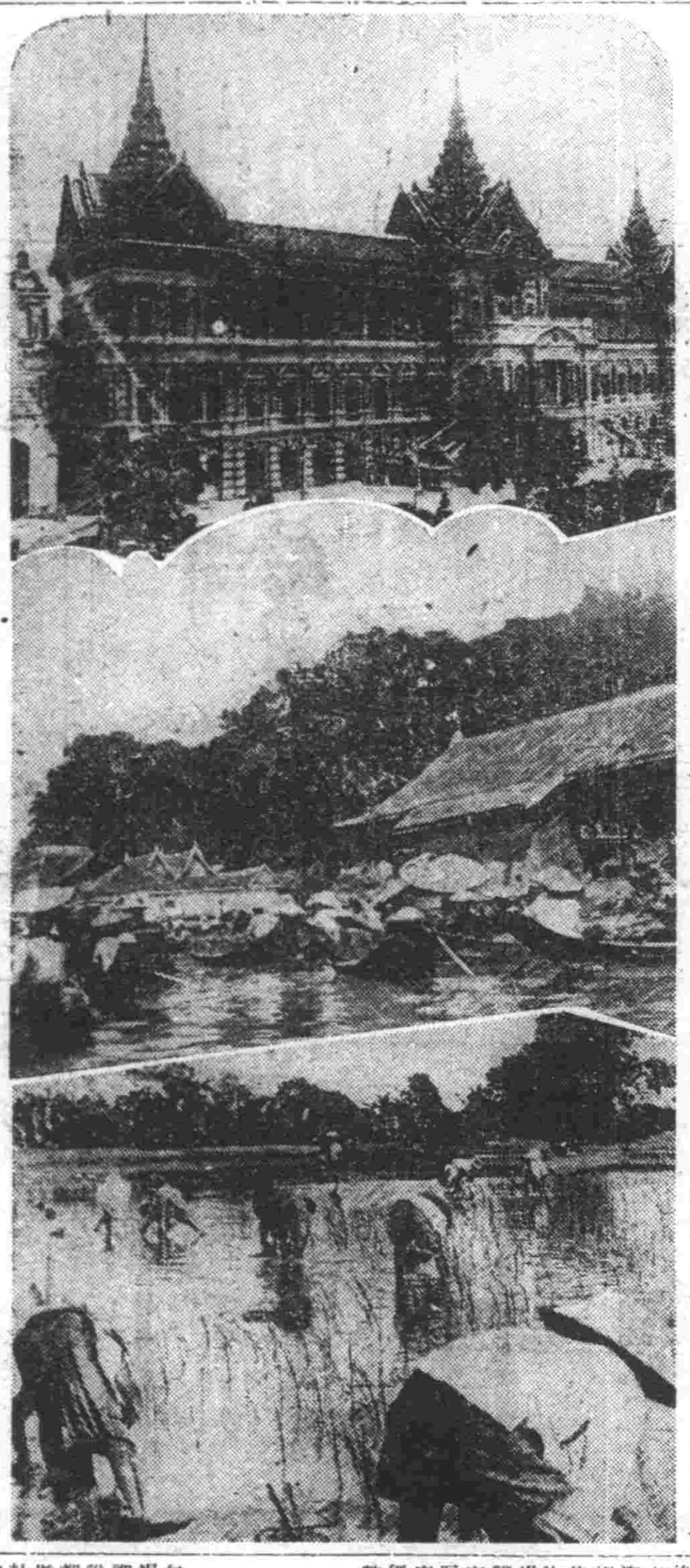

泰自擺脫英國羈絆後、努力經濟再建、朝野齊呼自給自足、無時無刻、不在着想協力大東亞共榮圈之造成焉（圖上泰國王宮、中泰國商業地之河岸船舶、下農民努力於播種水田）

治安確保復興農耕地

政府將積極着手進行
并計劃支給資金與貸與補助

政府自建國以來、基於肅清治安之必要、進行整理散在家屋、蒐貨、結成集團部落施策、結果、全國各地放棄可耕地、或不能耕種之土地甚多、而此十年間、因滿日軍警勤務不休之活躍、治安完全確保、今國內已有毫無匪影之勢、是以對於此項耕地之空閑、認爲我興農滿洲國急待解決之策、因此、去年以來、治安與農兩部首腦間、從事協議、結果、遂見諸改正具體的要綱、是以日內將公佈治安部及興農部令、本年耕春季以降、從事積極的此等耕地之復興、因之、政府特別計畫支給資金貸與補助金、或爲復興農耕地、默許建設由蒐貨地點乃至集團部落搬出之房屋或耕作期間中使用之窩舖而當此建設、力避各戶分散、在可能範圍內、使之構成部落、而除眞正由於軍事治安上不得已之條件外、全面的協力復興、增設道路、並由其他方面而充分考慮治安畜業、教育及日常生活、關於土地工作權種子、農具等、動員機關、以期輔導斡旋之關係徹底、一方在各省亦總動員關係部門、急行調查、省下實體、而此對於地方農民頗投予好影響云、

在泰設立日本文化會館

【福岡廿七日電】日本外務省爲更籍日本文化、促進日泰兩國之親善、規定在盤谷、創設日本文化會館、而初任館長原外務省國際文化課長柳澤健氏、於廿七日午後、由福岡出發循空路赴就任之途云、

募集建國十周年慶祝興亞國民動員大會標語

東亞聖戰、日收卓績、而我國鎮守北邊之使命、亦益重大、爰是、協和會中央本部、定於五月十八日至同廿二日、在國都新京、舉行建國十周年慶祝國民動員全國大會、實踐綜合動員訓練、俾迅速驅立國民決戰之不動體勢、努力昂揚興亞精神、以奉副克服時艱之聖旨、本社對於此種空前壯舉、極表贊意、茲擬左開要領、徵募關於實施動員體制之適切標語、願海內人士、勿吝珠玉、惠賜傑作佳章是荷、

△募集開始 四月廿八日
△截止期日 五月八日
△發表 五月十八日至廿三日、每日一、乃至二篇
△入選 優良五編入選
△賞金 優良作品一編金卅圓整
△投寄地址 南滿地區（奉天、安東、錦州、承德）奉天市大和區隅田町九號 康德新聞社奉天支社 北滿地區（哈爾濱、牡丹江、佳木斯、齊齊哈爾）哈爾濱市地段街二號 康德新聞社哈爾濱支社 中滿地區（新京、延吉）新京特別市中央通四三 康德新聞社

主辦 康德新聞社 興亞國民動員全國大會

泰努力建經濟

【盤谷廿七日電】大東亞戰爭勃發以來、爲謀戰時政治體制之充實刷新、乃强化新生活運動之實踐而銳意邁進之泰國、於其經濟部面、亦陸續發表劃期的諸方策、同時已實行其一部、

戰前、自國之原料產物、大部分向英美系諸國輸出、而依存由此等國輸入生活必需品及工業製品、然大東亞戰勃發、對於該國、即時有深刻之經濟戰爭之意味、蓋爲輸入物資之生活必需品缺乏、物價乃暴漲、故大東亞戰開始後、泰國第一當面者即經濟問題耳、更於一月二十五日之對英美宣戰布告同時、二月二日之磅交換離判、又爲當面之第二問題、

該兩問題之解決、即謀如何確保生活必需品與工業製品、如何轉換依存英美之經濟機構、乃爲泰國經濟再建之關鍵、

泰國政府已先着手者、爲物價統制之强化與自給自足政策之急速實現、尤其此乃自第一次鑾披汶內閣成立一年後之昭和十四年、已移實行者、然於始不中効見實、竟迎此大東亞戰爭、故鑾披汶首相遂以三月七日公佈之法律、嚴重勵行去年十一月之規定、命調查食料品、衣服醫藥品及其他工業製品之在庫量、同時三月十日於暴利取締委員會上、使各商店於店頭公示販賣價格、而此物價調整策、將藉經濟警察之整備與法規運用之妙、今後漸次發揮相當効力、

關於自給自足政策之急速實現、即據二月五日之官報所發表之食糧品及其他所有原料並製品之輸出禁止令、先確保原料、據之已着手各種製造工業之振興、

三月中旬之泰國議會、團繞此問題、活潑展開質疑之議論、

三月十六日鑾披汶首相、於議員之質問答辯如下、『泰國今正值應向自給自足邁進之秋、政府爲補充各種工業製品之不足、會同新設工業振興委員會、同時、計畫確立如牙刷之生活必需品製造工業乃至製鐵業之所有工業、努力其實現』、

又於三月三十一日舉開之特別經濟會議上、爲確立國民經濟、關於工業之促進擴張、物價統制、工業投資之監督、增稅問題等、遂行重要協議、

更於本月九日之議會上、中央銀行設立案、已通過第一讀會、

而大東亞戰開始後、泰國增設之工場、僅爲煙草、製糖、膠皮關係、生活必需品工業尚未全面的振興、尤其如製鐵業之重工業發展、當然屬於相當將來之問題、

以大東亞戰爭爲契機之泰國經濟再建、於開戰四個月後、即決定其計畫案、今始就緒、今後此實行與育成必需有兩股力量、其一爲日本之援助指導、其二爲泰國人之覺悟、原來自國內無蓄積資本、商業活動、被華僑獨佔、僅將米之耕種營其生計、故大部分泰國人之新覺醒、將成爲今後之泰國經濟建設的推進力云、

菲島明朗

【馬尼剌廿七日電】漸次明朗化之菲島之話題二則、

△爲維持馬尼剌市之秩序而施以訓練之安警察官第一期生四十一名、自廿七日一月半間之訓練已畢、按此由百五十餘名之志願者中所選出者并略通日語、尚活躍於婦人關係之取締及防諜方面、

△菲島赤十字社之再建、亦逐漸實現、設却從來依賴美國之關係、決定使之爲獨立赤十字社、廿六日已以行政部令、公布組織大綱、決以菲島人爲理事長、而由日菲兩國人組成、任命十五名職員努力於美國焦土戰術中之堂堂再建、活躍於民衆之救濟事業、故大可期待云、

僻地通貨膨脹

重慶抗戰無力

【上海廿八日電】據重慶來電稱、蔣政權廿六日發表以爲受自美國之五億弗借款爲基礎發行一億美弗公債之旨、重慶宣傳藉此收回巨額之浮游資金、以資物價安定、然在上海財界、假令重慶側以信用爲後盾、發行內債、亦限於無物資之應助、故日益深刻化之僻地法幣通貨膨脹到底不能解消、抗戰政策必至崩壞云、

陸機回翔東京

威武堂堂市民歡呼

【東京廿七日電】廿七日午前九時五十分許、有轟轟爆音、震撼帝都上空、即所謂堂堂之陸鷲五百餘架之大陸、乃自十條方面、訪問帝都而來之者也、安倍定中將指揮下之雄壯編隊、自上野方面、廣展銀翼、逐自結成緊密聯合的双發重爆隊後啟速爽截低空之飛鬪機群、於是街頭上的轟動傳稱「啊、那一大群來啦！」此乃於大東亞戰爭中縱橫活躍之陸上至寶的新銳飛鬪機也、市民均熱烈的向四方追視澎湃歡聲、此等陸鷲機之布陣、即如赴銀座上空、於是又向月島方面、自上野乘者、觀者、均作興奮的感激、彼時、大飛行隊群、遂繞空一週、並遙對大祭中之靖國神社、深表敬意、旋即飛向西方矣、

農產物蒐集現地巡禮

改善輸送·配給
治者被治者已結成一心

滿洲國當此大東亞戰爭方酣之際、雖尚未執干戈、但與親邦日本實具有共同之運命也、而努力於新秩序建設戰也、伸言之即負有餵飽北邊即增送對日農產物之二大實務也、尤爲東亞兵站基地之我國之招牌此時正可藉以招展也、記者由前十日起凡五日間會一視濱江省下阿城、珠河、延壽、五常四縣下之蒐貨狀況、茲略述其情形於後、

（關）于數字之明示、雖須加以考慮而四月十日之省全體之收買量大抵爲大豆一〇一%、燕麥一〇七%、糜子九一%、小麥九一%、大麥六六%、主要三品則高粱七三%、包米四九%、粟四七%、大豆仍以四平省爲最佳、占全滿之比率、然以蒐售之關係、此三種要品、稍見低落、當局刻正以一切之施策及努力、竭注於此、對于已供出總量之先錢契約總量之比率阿城爲六八%、珠河三九%、延壽三九%、五常八八%、珠河延壽稍見劣勢、其理由不外該地農民之出貨理念之淵底、及爲市縣旗供出比率量之淵源耕作面積之基礎調查之不備也、更以縣要從地經有森林地帶、其後殺現場、至於農家自家消費分、巧遂當局嚴重監視之下、當有相當攏流出、農家自家消費分、更須特別嚴價取得、乃必然之傾向、本謀明知蒐貨之前提、自須避免強力繁雜之發動、蒐貨之縣及現地諸機關之努力、實屬多數、而如阿城縣、近接哈爾濱、現有縣貨交易好條件之街道之五、六枝、但因縣方面切措置與集團蒐貨之防過出、止於最少限度、以確保實實工作、使其向哈市流出、縣公署大脇縣長方針、成嚴農民、成慰撫、極努防止出貨之現地當局者、勞心實大、一關縣長曰、『農民們最初呼余爲代官、或受怨嗟之聲、但漸次理解政府意圖、則云、彼雖不道、但爲吾等生計、甚爲苦累、彼共非惡人也、如得比擬做、蒐貨亦非難事』、另副縣長以爲副縣長必須如嚴父、『縣事務長官爲慈母、母親之父親也不假借之嚴、但親之愛、宜乎溫慈、俱是双親之愛、子須信賴親、以愿成並行、子須信觀、乃蒐集現地之堂堂吾人』、實踐二位一體、以治者與被治者、結成一心、在蒐貨面、亦於王道精神光之下舉其成果、

（爲）期增產蒐貨萬全、配給圓滑、爲必須條件、現在配給面、都市育成都相、頗較制度、與消費提正相呼應、已舉成果、而農村現地、滲透力量、頗不圓滑、不均衡、須如此圓滑不圓滑、與出貨工作、至大關聯、配給之機構、運營並輸送與縣路、須迅速改善、現地側呼喚、亦集中於此、農民不諳於配給統制、極消極的以迎統制施策、最近因啟蒙工作、民度漸昇等、亦有理解諸雖少量之配給、彼等亦至喜悅、現地今已立於微妙之轉機、滿洲國於交易場計量方法、一傳農民側之慶現在之販賣方法、農家側須完全以容積出貨、反之、交易場則以斤量取賣、大豆一石爲二百公斤、極屬普通、而本年度蒐貨災、大豆實輕、單位重量微減、從而非一石四斗許、不足二百公斤、此差填補也、當然由出貨者負担、四斗、此須講求何等措置、足供當局參考者也、

（集）團出貨及共同出貨工作、活用頗於上市最盛期、各縣亦收得莫大成果、如阿城自昨年十一月至本年二月中旬、莫三次、曾實行大規模之集團出貨於此時期大部分亦有搬出終了者、所謂防過集團出貨而賣者、首先農民由屯長領取出貨票、記入生產者及地主之住所氏名、品名、數量、出貨年月日、受發給者之屯長及證明者之村實任者之檢印、出貨之際、持此票按指定之時刻集合縣當局之指定之集結場所、實行點名之後、組成數百輛之大排列、以縣首腦者及警察官爲先導、赴交易場、於此指定時刻外、且尚未持票者之個個搬出、此乃明明是審覽者、所以決不容赦加以檢舉也、由縣方以該集團蒐貨而防過出亦成功、可是對集團蒐貨、亦費相當工作費、及大集團時之交易場之混亂有二個苦惱、或者縣方第一回之工作、以八百輛爲動員者、有過於大量之傾向、理想爲三百至四百輛、共同出貨亦仍然實行街村公署之指導、可是不依立於組織集團出貨工作、主要須對兩小農之便宜、以謀大車之圓滑化、徹出量之少者固志亦作大車一輛、又未有大車者融通大車、所謂十輛、二十輛之小集團實行預定之出貨、縣下對此積極的協力者、以配給品之優先的配給及特配而應付之、而在採取任何之上市最盛期之方法、亦過於最盛期注力疑院親約公署、

（省）四月一日基於中央全滿蒐貨監督官次長會議之成果、日前會分管下各市縣旗四地區舉行開催關于最終工作之集團會議、省長、省次長開拓廳長、農村科長等首腦部出席會議、更強調決戰下食糧增保、對日輸送之急務、同時與現地側無忌憚實行交換意見、實行最終的供出量之分配、而此結果現地側更展開工作、發揚高度之行政力、以有終之成果爲目標、決定邁進、現地之空氣、至六月中蒐貨告一段落、絕對能突破預定量的須頭解云、

金鶴香油
純良頭油
具有强力的養髮素
衛生美髮品中最良的頭油

本品對備受乾燥空氣及風塵烈日摧殘的毛髮能與以極佳的効果、毛髮細部所吸着的塵埃污物一經施用、能隨梳洗完全脫落清除、行將枯死的毛髮亦得復活之力、確爲最進步而又合理的優秀整髮料也。
本舖 株式會社 野村商店

轉奇運
黑雞白鳳丸

月經是婦女的第二生命 月經順調、纔能康健、纔能受胎
幸福、身體健康、纔能長壽

强腦强精 奧祕的靈酒
可癒凡百疲勞
又治一切衰損
越飲越發壯健

我們的精力，就是活動力，原來有一定的限度，所以如果用功辦公過度，夜裡不能安眠，便用盡精力，而會惹致身體疲倦，此時若不講救治法，勉强的去做活，身體越發衰弱，身體一衰弱，便叫一切病魔來侵犯，所以身體素常衰弱的人，一患病疾，輕易不治，是自不用說，身體疲倦如此危險，因之無論如何，早々設法救治，至於心的，便是精神的疲倦，更是可怕，一些患老病久日未癒的人，差不多都用一時對付的藥，但是其實非用根本治法，就把身體全面的賦活而强化，以起眞正的活力不可。爲這個獨有日本的深山仙酒名叫養命酒，靈妙効驗，實効和名氣自古播位天下便沒有第二個比得上，那這個養命酒，是在山深水清的仙境，名叫信州天龍峽地方，根據自古有來歷的位統祕法所釀造，實在是全球無類的靈酒，因爲酒裡含有很多的高山貴重藥草，天然自然的神祕精分，互溶相融，更依其綜合交協功能，便發揮强大數層的靈能妙驗，所以一飲此酒，這些精分，依靠酒力而神速循環全身，先將血液新鮮活潑，周流旺盛，同時，作用於胃腸，心臟，肺臟，脾，腎等，即是五臟六腑及一切器官組織，體內生活機能，貶眼間復爲强旺，而又强調全身精力活力，結果腦筋昏迷，身體困倦等，立即復生，伍憑如何衰弱的身體，亦都更生的復活，氣色鮮明紅潤，肌膚胖壯，活自生，精神明快，病人則可大得到完全治癒的轉機，而獲勃勃活氣，健康人則，越發增加腦力，記神，精力，活力，大勞亦不倦，做工辦公皆得無上効率，况且能得滾滾不盡的一好似青年不老的精力結果不但獲到人生至上的幸福和快樂，且又獲到立身揚名的基礎，如此不問老少男女，飲此靈酒，必定應付各人所到而現妙効

至於酒味，芳香甜美，價較上等葡萄酒强得數倍，如今飲此靈酒，得到實効的人士壓千盈万，歡喜之餘所寄來的謝狀，亦不遑枚舉。

倘且養命酒，現今在此地一流有名藥房，亦伙辦零售，請卽試驗，將君必吃驚喜。

奉送小瓶
强精保腎補血劑養命酒，味道可口、藥効卓越各界人士齊聲讚美，爲推廣本品之眞價普及於滿邦同胞起見，現正特把養命酒一小瓶【試飲用】免費奉贈中。請速寄下一明信片至東京市澁谷區上通四丁目 四 養命酒本舖出張所當卽奉送一小瓶不取分

各埠大藥房洋廣雜貨舖皆有售出
信州伊那之谷 釀造處 養命酒本舖天龍館
東京市澁谷區上通四丁目 四 總發行處 養命酒本舖出張所

連日終宵不感疲倦 議員精神使人感佩

全體參觀大東亞戰新聞影片

午後之部

午間休息終了、由午後二時十分起、繼續開會、午後由加藤副議長接任議長、除宣告先審議第九號議案「關於確保物資配給之綜合效果之件」外、並由協議員提出緊急動議、在奉天市設立日本女子專門高級學校一案、經大會認可、加入第一號議案、教育部門內一併審議之、並發表午後日程第九號議案審議終了後、五時開始新聞之映寫、甲、馬尼拉攻擊、乙、昭南島攻略、丙、强艦理訪日及文化電影、完了後晚餐、入夜各會場、舉行在會場、入夜各會場、同時對勞務對策之「關於勞務議會、同時對勞務對策之實踐公議」、並國民經濟生活之公議、製成議決文、向全階及三階五個懇談會場開懇談會、各場議員連日終宵均不感疲倦、尤稱不負市民之寄託、爲國家爲民生而熱烈協議、其精神殊使人欽佩、至夜九時方散會云、

確保物資配給 論辯頗呈緊張

決議一部上呈省聯

關於確保物資配給之綜合效果之件（第九號議案）

加藤議長＝請日系之八百枝協議員爲本案之提案理由？

八百枝氏（協和第二分會）＝本案於時下頗擁重要性、想諸君深悉、查現下統制物資之配給、由當局及業者、並消費者各方面觀察、其中難免不無遺憾之點、尤其物資配給之有形無形之弊端、影響所及、社會方面、可希望於適正圓滑之物資配給、給予協力而改善、現見物價日益昂騰之狀態、且近來物價日益高騰之狀態、實有違反物價之政策、猶如建國之初時物價停止令公佈、空談致失該法令之權威、一般大衆之收入如故、而其生活費日益增加、愈呈生活難之現象、且時見通貨膨脹之兆發現、結果難於除免通貨膨在保持經濟社會推移、是確現況將來實令人憂慮、如此、力期以低物價政策之浸潤、國民生活之安定、及力免社會之不安者、易招危態且於高度國防國家之建設生產之增加上、亦必呈破綻者顯著、是以、亟望樹立拔本塞源、個積、且不失機會之對策、

孫源河氏（北市場分會）＝關於確保物資配給、首在配給機構之改正、使配給之方法合理化、今綜合本案之辦法、闡明如次、

辦法＝（一）機構之是正、第一宜速改群相對據主義之現在機構、兩圖市權化之二元化由最高委員會所決定之、由市之强力意志之下、力謀配給之均衡、浸透於下級、以把握市民絕對之信賴、第二爲確保配給之綜合効果、而力行統制諸機關

確限調整之密切連絡、使民生安定、第三、統制品配給所以區域分區、單位設置之、第四、使需要者側代表參加配給關係各種委員會、

（二）取締之强化、第一消費者與取締官廳協力一致、力促消費之取締完壁、業者側者組合代表、消費者側（分區、班、組）宜與警察擔經濟保安係、同心戮力、不素隨時協力、以期取締理想向上、第三、闇行交易之防遏、第四、不正商人橫行甚劇、宜嚴懲統制品之指定販賣店以外之販賣、乃嚴守公定之販賣、第五、指定販賣店有關行交易者、宜嚴力取締、第六、房產統制價格、補已實施、而不良房主、不守公定價格者仍有、希市警察局其嚴加以調查、以期統制徹底、

（三）配給方法之合理化第一按照給品類、强化配給數量之年度計劃之、力圖通帳票制之恒久性、第二、線

買、

（四）物價之適正、第一、力圖物價統制機關之强化、或期物價之適正、第二、統合整理闇價正業、而力使其强化、以期低減物價生活費、第三、據公定價格表示物價品類、

倉橋泰彥（市公署）＝本人擔當配給事務之責任者、關於以上之提案、略作解答、此案曾在去年由協議員提出過、不過大同小異、當局完全採納業者諸方之期待、按本兩提案之詳細說明及辦法綜合爲四項、即配給機構之改正、配給方法之改善、物價之適正等件、然市當局側首以配給機構之改正爲重點、向前勵行改革、關於其他範圍內能於實施措辦者、決不負市民之要望云、

經全體贊同關於第九號議案、一部一任市本部經濟委員會處理、一部上呈省聯、

給、處此物資缺乏之時、無奈均購買代用品使用、如棉布類必無處購買、然此種物品、不但有家族者需要、即各會社集團獨身者、亦當同樣配給、對於此等獨身者之配給證明書、應由分區長、區長發放證法發給、爲圖購買配給品之便利計而以分區單位指定配給店、第六、配給品無論何時均得隨意購

勞務對策及經濟生活 兩案公議製決議文

關於勞務對策之實踐公議

鑑於勞務問題之重大性痛感協和會全面協力之必要以滿場協議公議如左記

一、經會運動而謀勤勞與國精神之徹底

二、經會運動而將勞動力補給依組織的實踐而謀確立國民勤勞體制特勞力農村勞協力之供出並調節、青少年團、義勇奉公隊之勤勞奉仕並國民勞務之指導、

三、經會運動而謀勞働之能率向上及基產力之增進

四、經會運動而基於事業一家之精神積極的參加勞務管理之改善

關於國民經濟生活之公議

一、經會運動以期時局認識之澈底

二、經會運動力行消費節約

三、經會運動積極參加收穫實力

四、經會運動澈底增產運動

五、經會運動昂揚國民各層之自肅自戒力行排除統制之違犯

六、經會運動急速完成國民組織依各種運動方針而期

會場雜感

一、此次大會、多數協議員提倡職域奉公、並婦女勞作、不期而然的在會場裡、就實現了以上兩大問題、

原來本大會擔當通譯的劉永繇女士、本來是極端忙碌的舌焦唇敝、可是在午間休息的時候她放下通譯職務、而又去端茶捧飯、全場人都讚成這時代新女性、

二、連日的大會、旁聽席上老是告滿員、本日除了四高學生外並有國防婦人會尤其六十多的國防婦人會員出席旁聽、精神不倦、市聯之關係民生、由此可見、

三、因爲上午會的時間延長到了一點卅分、方宜告午餐、及至午飯到來、胖和學食、狼吞虎嚥、尤以新聞記者最見上、有像風捲殘雲吃法好看極啦、

四、第二號議案中對國民精神之昂揚及國民總力之强化、全場協議、對本案均歸論自然化、有以協議員得不到發言機會、殊生無足見市民對於後市民之實有相當關懷、

十萬元 彩票 抽籤式場風景綫

"萬人爭作黃金夢 畢竟孰爲幸運兒"

皇軍戰捷、全國民的心裡、已經有說不出的痛快了、爲慶祝戰捷、政府又發一次紀念彩票、規定頭彩是十萬圓、二彩是一萬圓、三彩五千圓、四彩三千圓、五彩一千圓、以下還有六彩、六彩、八彩和特彩末字、這頭彩十萬圓的數目、不能算少、二十下子到手、至少能成一位不愁吃不愁穿的小富翁、就這樣吧、拿出兩萬元蓋一所流行近代化的小洋房、房子裡點綴上、適意的沙發和傢俱、沒有太太的滿可以藏嬌、共同過這美滿鸞鳳的日子、所以紀念公會堂舉行十萬圓彩票抽籤式的時候、會堂裡擠滿了等待著一下子就發財的人們、十點鐘、幕拉上去、露出來在台上正中擺著的搖彩機、黃色、七角形、圓柱的機關、那裡面就裝著所有的號頭、搖彩機的兩旁、分坐著執行官委員和係員、合兩旁還有大寫著頭彩、二彩、三彩等待著往上添號數的白紙、人們的眼、望一望自己手裡拿著的彩票、再望一望搖彩機、繼續再看寫著頭彩等待往上填的白紙、黃金夢有令人出神的幻想、眼睛望著搖彩機發呆的人、也許在想他彩票的號碼、正有人寫在那紙上、於是心裡充滿了快樂、嘴角浮上笑容、然而一瞬間、笑便消失、因爲搖彩機還沒有動轉一下、

彷彿搖彩是位穿著大紅袍笑顏滿面的財神、手裡拈著元寶、正要向幸運兒懷下去、這時候誰不盼望十萬圓能扔到自己手裡、執行者宣告開始搖彩了、在座的人、都瞪起眼睛看、搖彩機紙一轉間、便決定了人們的幸運「叭達」一聲、一個號碼從裡面掉下來、在尚未經人念出的一瞬間、人人都盼望他念出的號碼、是自己手裡彩票的號數、但是相反、頭彩偏不是

和自己手裡的相同、於是坐在記者身旁的一位老者、銀白鬍鬚便縮緊了來、

繼續著二彩三彩一個一個的搖彩出來、雖然自己知到再沒有得十萬圓、一萬圓和五千圓的運氣、但是四彩的三千圓搖出來也可以解一解眼前的窮氣、於眼跟著搖彩機在轉、心裡說不出是恐懼或是歡喜、又一個號碼跳出來、「是我的吧、」聽過人家念了一遍、「哼、又不是」三千圓也失望了、

常提著提包到處去賣彩票的老頭、今天也高高興興的來到會場、自己雖然沒有捨得留下幾張彩票、但是卻用一顆赤誠的心、盼望頭彩二彩三彩都是從自己手裡賣出去的、頭彩號碼底下發表了是金泰兩個字、心裡涼了一半、二彩、三彩繼續著使心一凉到底、完了、這次沒有油水、下次再見吧！

五彩一共有二十個、忽然在念著號碼中、一個人得意的笑了、露出嘴裡兩個金牙、從那笑中、很可以看出他是向別人驕傲、自己有了滿足、然而當他再低下頭看看手裡彩票的號數、大概是錯了一個、接著是一個失望而帶著氣憤的面影擺出來、委員席中、有一位胖胖的老頭、總低著頭在看甚麼、看祇是看而已、他從沒有在聽完號碼後高興一次、

十萬圓、這值得令人驚羨的數目、不知到誰是幸運兒？黃金夢到現在可以醒了、然而不必灰心、因爲祇要你買彩票、就有徼幸運兒的希望、至於這次中彩的號碼、昨天已在本報揭載、請購買彩票的讀者自己去細對好了

斯文會孔子祭 已盛大舉行

【東京電】斯文會舉開之第三十六回孔子祭、已於廿六日午前九時、在本鄉之湯島聖堂、於會長德川國順公以及本庄大將、李滿洲國、徐中華民國兩大使及其他朝野名士學者多數參列之下、盛大嚴肅執行、畏蒙總裁伏見宮博恭王殿下、捧讀所賜之大東亞戰下益益闡明東亞之學術、確立宣揚共榮圈之建設的聯、時振揚統制之詞立、中心理念、以自微國家之可感令旨、德川會長恭讀奉答、文相代理藤理次官之式辭等、同十一時閉式云

滿赤幹事會議 奉省支部即將舉行

三浦理事長亦來奉出席

大東亞決戰下、我滿洲國赤十字社之使命、日益加倍之完襲、擬定於三十日午後四時三十分、在奉大樓七階會議室、由幹事以上之係員約百二十餘名出席之下、開催懇談會、以謀伸展社業云、

滿洲赤十字社三浦理事長、廿九日下午五時三十九分、搭車來奉、是夜、出席滿赤奉天省支部主催之懇談會、

協和青少年團歌 在京舉開發表會

協和會青少年團中央統監部、關於前此制定之協和會青年團並少年團旦廿七、八兩日、午後三時起、在協和會館、於三宅中央統監外委員多數列席之下、由帝都男女青年團員三千餘參加舉開發表會、至於第一日、以日滿兩語指導青年團隊之歌唱後、有關東軍之軍樂隊吹奏樂與獨唱、至此閉會、又擬廿八日之少年團歌之發表會後、全滿各市亦實施云、

鐵西區白晝攔劫行人案 四員市民奮勇緝匪 即將榮獲表彰

於二十三日午后二時二十分許、在奉天市鐵工街一段八號路上突有二位强盜手持鐵斧及海軍刀招乎通行中之滿洲油脂株式會社會計係岡行雄（廿二）站下、於是强奪裝入一萬四千圓之手提鞄即行逃走、可是不料當時被鐵西區鐵工街一段八號福西洋漆會社守衛山下進君（二八）看見、於是乎請求附近通行中之鐵西區鐵工街一段三七號杉本商店員藤原美吉君（一九）及齊賢街一段八九號黃寶仁君（三七）同八二號黃金來（三六）等應援、追趕該逃走之强盜、不料正跑走齊賢街南六路交叉歷地方、格鬪之後逮捕一名、其他一匪人乘機而逃、該匪是生於新民縣第五區白旗堡、現住於鐵西區貴和街二段六五號、無職業、別名許仁修、本名許萬祿（二二）共犯是生於新民縣第四區六家子村鵬廠屯、名叫許世民（二〇）二十六日被鐵西署員逮捕之許世民、元來是在作此惡事、但山下、藤原、黃寶仁、黃金來等四名、決定由奉天防犯協會、特別實行表彰云、

農產物增產歌詞 龍江省開始募集

我滿洲國、以大東亞共榮圈之一環、與親邦日本、相俱挺身此次聖戰、而戰時下之食糧增產實具有貫徹戰爭之重要使命、故增產農產物不特奉副帝國、亦國民酬報親邦之義務也、茲者、素有滿洲穀倉之龍江省、廣向全國國民懸賞募集『龍江省農產物增產歌詞』、歌詞內容共分四點、

一、增產爲國家發展之基、

二、增產爲利國福民之基、此不特爲國爲家、亦爲子孫萬代而努力也、

三、爲着增產、雖婦孺亦可勞作、

四、土地之方爲農民之財產

歌詞作成、宜取平易、雖農民稚子亦易歌唱、俾王道樂土滿洲生命綫之農夫等、無論在家在野、均得吟唱此明朗之音律、開當選作品、將依托一流作曲家作曲、茲誌應募要領如左、

一、用語滿語

一、用紙任意、在應募原稿餘白處、當註明住所、氏名、年齡、職業、民族別、

一、應募者限於滿洲國民

一、截止五月三十一日（到着）

一、發表六月十五日

一、原稿應寄龍江省公署省長官房總務科弘報股、

一、審查由龍江省公署行之

一、賞金一等二百圓一篇二等百圓一篇佳作二十圓五篇

日舞臺關係者 一行今日蒞奉

親邦日本爲紀念滿洲建國十週年計、情報局決定對滿洲國實行派遣演出家、劇作家、舞臺裝置家等十六名於二十八日午前七時十六分抵奉、該一行於二十八日出席鐵道局之懇談會之後、觀察奉天、撫順、五月一日乘亞細亞赴國都、與關係方面協議之後、日約一個月、分別訪問滿洲各地將滿洲國之實情介紹於日本國民以便使其正確認識云、

肺結核調查結果 較日系兒童爲增

【新京電】爲企圖第二國民之體位改善起見、於新京市保安科、即向國都之各學校實行配置專務學校校醫及衛生婦、即將楊特氏等、以期努力學死之解朗、保健之衛生、同時又於去年之春期、計大經路等檢查人員共二二五六、陽性率一三九四、即將陽性率與日系兒童之比較之同時又據各學校之地域而對其大體、約增加五成之更以其日軍生活不同、及地域之影響、以便增加甚大也、又於該科實行今後反應之檢查、舉全力留意而謀學童衛生及保健向上云、

解甲歸農從事耕作 克服困難獲得成功

太平村墾農屯場內經營現況

爲謀活躍於國防第一綫之國軍兵士之生活安定及老後之保証、治安部及軍人後援會、決於全滿各適當地點、設置屯墾農場租賃、希望者、使之入殖、關于去年三月於延吉北方約七十公里之太平村能家地方（現縣原也）入殖之第二第六兩軍管區退伍軍人者之現狀、農場長入江三一氏、曾以參考資料、報告開拓總局、據說退伍國農者之入殖、於治安反臺案實獻甚大、且自應國以來、使各福附役之經驗者、安定歸農、實爲軍人之後援、故其成果、立能反映國兵法、以民心之安定言之、亦必歸於適切者之結論、其述入殖後一年之現狀如左、

去年三月入殖當時、正值嚴寒之期、時降冷雨、只得於沒膝之泥水中、搭成帳幕、作爲棲身之所、與家族共歷辛苦而奮鬪於農耕與業、後及雨期、雨水大增、而泥濘亦益甚、人畜終日混於泥中、從事工作、如糧食、馬匹、種子等之搬運、非常不便、乃發揮軍隊團其之精神、拚命努力、終得以百五十陌爲目標、開始耕作、尤以天氣之不調、不克順利進展、如蕨菜之類、發遭全滅之害、於是隊員更奮力振起、憑進冷害對策之多季作業、八年度共耕作百七十陌、至秋熟時竟大告成功、此外更以開業、實行木炭燒伐、農之餘暇、及木壁製作等、此數者均收得相當良好之成績、此間並建成住宅五十棟（二戶居住）本部一棟、工場二棟、倉庫一棟、及其他一棟之房舍、入殖後迫五月下旬、以發生傳染病、竟至死亡二名、現在隊員計滿系一一三戶、日系七戶、鮮系二戶、共計一二二戶、四二二名、（九年三月）仍可時示爲健康之現狀、又更決以將來之計畫、熱心進行水田二百陌、澱粉及酒精製造工場、製麵工場、森林採伐、造林、地下資源之開拓、及於朝陽河上游建設堰堤養魚等有望之企畫云、

國債行市

國債名 額面百圓 包括經過利息

國債名		
第一次公債 四厘	九七、四〇	九八、三〇
第二次〃	九七、三〇	九九、〇八
第三次〃	九七、一〇	九八、七一
第五次〃	九六、五〇	九八、三〇
第六次〃	九六、四五	九七、八〇
第九次〃	九六、二〇	九七、七〇
第十次〃	九六、二〇	九七、二〇
第十一次〃	九六、二〇	九七、八〇
第十二次〃	九六、二〇	九六、八〇
第十三次〃	九六、一五	九七、〇七
第十四次〃	九六、一五	九七、八〇
第十五次〃	九六、一五	九七、五〇
第十六次〃	九六、一五	九七、四〇
第十七次〃	九六、〇〇	九六、〇三
第十八次〃	九六、〇〇	九七、〇三
第十九次〃	九六、〇〇	九六、〇三
第二十次〃	九六、〇〇	九七、〇四

南市場 國際 GEKIJOO 南市場 上集 四月廿八日 廿九日 三十日 國華公司加演滿映新聞 有聲香艷巨片 紅杏出墻記 周曼華 白雲 主演 下期特別預告 尤光照 二次來奉 出演劇目 濟公活佛 古裝話劇 佈景豪華 南市場 電話(二)一六二一番

城內中街路南 光陸 CAPITOL THEATRE 電(四)三六三三 四月二十八日 二十九日 三十日 上海巨片 天涯歌女 周璇主演 下期 上海新片

小西關電車路 亞洲 電影院 電(二)三七九一 四月二十八日 二十九日 三十日 有聲巨片 薄命佳人 李麗華主演 下期 上海新片

大西關五斗居 天光 電影院 電(二)三二七八 今天開演 新華出品 長篇漫畫 鐵扇公主 西遊記之一 下期 雪艷娘

北市場 雲閣 電影院 電(二)五三五九 二十七日 二十八日 二十九日 國華公司香艷哀情名片 下集 紅杏出墻記 周曼華 白雲 主演 下期 上海新片

勸業商場內 光明 電影院 電(四)二一八八 新型名作社 會佳片 陳雲裳主演 新姊妹花 二十四 二十七 二十五 二十六 二十八日 五天 下期預告 夜明珠

五斗居 胡同 金城 有聲電影院 二十八日 二十九日 三十日 上海巨片 新考貝片 癡情鴛侶 童月娟主演 下期 目蓮救母

虎骨花蛇藥酒 老福順堂 頭痛藥 熊油膏

補真丸 調經甘露飲 馬二琴製 奉天市大南關

予約分讓 ハンソン系レグホーン 初生雛 中雛 海城中亞區 三一養雞場

變龍化積膏 特製三腎丸 萬靈虎骨酒 奉天市德潤堂藥局發行

瘧特靈 保肺漿 宇宙製藥公司

北市場 共益舞台 北京初次來奉 常立恒 陳秋 廿八日晚場 清全部 風塞拾玉鐲 朱錫麟 陳少華 葉盛茂 朱桂華 楊月笙 存平泉 王少鴻

中央大戲院 廿八日(早) 堂會 晚場 五本 怪俠歐陽德

興亞電影 鐵西區興順街 電話五‧二三五五 今天隆重貢獻 公演日期 四月二十八日 二十九日 三十日 三天 上海佳片 黑衣孤魂 慕容婉兒主演

斯達普隆 購買債券富國強家 双球菌‧化膿性症 淋症‧炎症患者的救生船 遂告潰滅 連鎖狀球菌 葡萄狀球菌 淋菌 肺炎菌 因淋菌、肺炎菌而起之諸傳染症皆有奇効 各大藥房皆有出售 奉天市大和區加茂町十五號 株式會社 滿洲藤澤友吉商店 大連‧天津‧青島

バルブインサイド 金龍牌 No.8000 銀龍牌 No.6000 大車用汽門心 大平洋工業製 元壽發 汽洋事商藤加 奉天市大和區木曾町一四号 電話(2)六九〇三番

若素敎育掛圖 是師長良好助手 爲學童忠實導師 供職於敎育界、身任敎導之責而最感覺困難者、則爲國優以下的敎師、因爲此等學童年歲尚在幼稚、思想尚未發達、欲使各種常識令其完全理解、的確很屬困難、所以必須用各種標本或各種美麗的圖畫、來幫助學童的學習和記憶、那麼敎育掛圖在國民敎育階段中、是很重要的敎材、除能幫助師長講解的更能透徹外、也能很實忠的啓發學童的思想、增添學識、使確實收到敎育的效果請師長與學生聯合起來努力貫校敎育掛圖的設備吧！ 兌換方法 一、兌換券已全部裝入若素包裝盒內、三百錠者一張、一千錠者三張 一、學校將收集的兌換券、寄至敝社、即奉上若素敎育掛圖 一、兌換券六張、可兌換掛圖一張 一、新「滿洲國地圖」、用兌換券三張即可換一張 一、掛圖郵費歸兌換者負擔、以郵票代用 一、來信註明姓名、學校名稱、通信地址 一、私人或商號可代理學校兌換 奉天市信濃町七號 若素製藥株式會社 K.7

四平市聯合協議會 在公會堂盛大舉開

第一日協議建國精神顯揚事項（上）

【四平】當此大東亞聖戰下又逢建國十周年之佳年、爲昂揚國民志氣、以確立決戰時說實體制、發展健全明朗都市社會生活安定、而期完成北邊鎮護使命、乃實踐宣德達情工作之徹底、全市官待望之康德九年度四平市聯合協議會、由市本部事前積極準備之下、於預定之四月廿三日起、亘三日間、在四平公會堂、盛大舉開、

△第一日 午前九時半、協和會市本部長薄井友治以下、本部委員十二名、各分會代表廿四名、市本部職員、各機關代表各新聞社記者、均行到齊、場內充滿官融和之新氣象、於定刻開會、首由森隆光事務長、致開式之辭、一同起立向國旗敬禮、遙拜、建國英靈默禱、勅語捧讀、時局詔書捧讀、徐省本部長訓辭、議長任命、中村太郎、副議長高儒林（檢察廳長）小坂通明書記長任命森事務長、書記本部職員担任、議長就任致詞、代表氏名點呼、文書處理、文案起草兩委員會設置並委員任命、森事務長報告會務、會運動方針大綱說明、市政方針說明、（薄井市長）臨時全聯經過報告（國際會社河田勇）文案起草經過報告、宣誓文朗讀、議案整理報告、至十二時、紀念撮影、休息一時間、繼續開會、議案協議開始、

△宣誓文

建國以來、茲已十載、國基愈固、國運愈隆、復值大東亞聖戰進展中全亞細亞民族之興隆、更爲飛躍、於茲舉行協和會政治實體之康德九年度市聯合協議會之際、吾等會同一堂、以誠意涵揚宣德達情之精華、竭全力致意於高度國防國家根本方策之完成、實以堅固之決意、向國策完遂及北邊鎮護上邁進、期擧本聯合協議會之實、謹此宣誓

康德九年四月廿二日

滿洲帝國協和會四平市聯合協議會

△建國精神顯揚

第一號＝關于滿系國防婦人會強化之件（永樂分會）

辦法＝對當市未結成地域之國婦分會從速結成之、對滿系國婦分會之輔導徹底的實施使國婦分會與協和分會及奉公隊取緊密聯繫、展開運動。

該案由協議員王德沼、補述意見、繼之由森事務長、解答、極爲合理、議長對此案、（作爲解決）

第二號議案＝關於青年教育義務制實施之件（永樂、共安分會提出）

辦法＝（一）可効法親邦日本法規之主旨、對十六歲至十九歲之青年、從速制定青年教育義務制實施之法令、（二）於法令制定前、以暫行處置方法、對于六歲至十九歲之全青年（男女）令其以義務的加入於現在青年訓練、此法規之制定權、希附與各地方行政官之縣旗市長、（三）擴充現在之青年訓練所、使得收容多數之訓練。

該案由市公署中島行政科長及森事務長答辯、議長加以總裁、將辦法第三作爲解決一二兩項提出省聯、全場均皆贊同、

第三號＝關於四平中學校急設要望之件（若葉、大同、花園各分會提出）

辦法＝要望市民對於校舍地基之用售、及假校舍寄宿舍職員宿舍等、無遺憾準備之（二）設置準備委員會以協力實現、

由花園分會代表、陳述設立日系中學校之理由、並希望將該案提出省聯、議長薄井市長答辯、謂然合法、議長以本案乃大體的（提出省聯）

第四號＝關於急速設立四平農業學校之件（花園分會提出）

辦法＝（一）以四平爲中心、展開實現運動、向全滿之縣系有志者、尋此趣旨、廣爲周知、如得實同則此目的之實徹最爲不難、（二）當局對此實情向中央具申急速請求設立該學校於當市之實現對策此案由提案分會代表陳述趣旨、由省署文教科長、以請設學校已有二處、應當考慮市長負擔過巨、宜充分討論議長總裁（提出省聯）

第五號＝關于入學難緩和之件（若葉、花園、大同、永樂、各分會提出）

辦法＝要望市當局學校舍改築、再新增築（二間、1、將現在校舍（五間）改築、（若葉）2、建築所需要木材、以現有數、只須三間木材、增設學校1於大同區北滿增設國民學校（大同）2、增設國民優級學校（永樂）イ、建築所需之費用依市民之寄附支辦之ロ、預定地如取永樂區五馬路、級欄管轄之空地一處、想爲至當、廢止入學試驗制度（花園）於各學校增設夜校、以免失學者（永樂）此案經武行政科長、中島康務科長答辯、均極精細解決、今後使入學者難緩和、議長對此案、最後加以總裁（作爲解決）

第六號＝關於增設國民高等學校之件（大同分會）

辦法＝由某倉都市之見地希增商業、或農業國民高等學校、一、希望設置國民高等學校促進委員會、本案經代表等熱烈陳述、當局解答、以資材缺乏的問題、議長對此案作爲保留）

第六號議案＝關于住宅難緩和之件（大同花園分會提出）

辦法＝（一）於官舍增築官舍、社宅可讓渡於一般、（二）將建築資材置重點於住宅難緩和上配給之（三）由市公署建築市營住宅借職員居住外、可向一般市民貸與之（四）將滿系家屋改修爲日式譯多積極的貸與方便、此案經關係機關代表、詳細解答、議長宣表對本案作爲解決、

第七號＝關保健衛生業務改善之件（若葉、花園、大同各分會提出）

辦法＝（一）、增添清掃夫之實的指揮三、該清掃夫、施以嚴重之訓練、二、對清掃夫之運用改善（街路上、（殘廢者小孩多）四、對清掃夫多、灰塵取除多困外調查、爲衛生上美觀上普設希望如以取締六、以上之對策如有任何困難時衛生保健科長答辯、議長認爲答辯圓滿更爲之、此案由衛生包工人終了、已七時許云、（宣傳處四平市聯參加者合影）

（省本部長訓詞）

本日、茲開康德九年度四平市聯合協議會本職得述所懷實屬欣幸滿洲帝國協和會與政府表裏一體相依相扶以實現建國理想創建道義世界乃唯一永久擧國一致之實踐組織四平省開設以來、爲日雖淺然會務日趨進展、會之組織日益鞏固此天下所公認者也、目下親邦日本雖在御稜威之下、海陸空軍博得赫赫戰果、美英侵略迷夢爲之覺醒、然建設大東亞共榮圈偉業、尤須東亞人有深刻覺悟、我滿洲國國民、與親邦日本國運與共乃東亞新秩序建設先驅其責任至重且大、至不待言、當此時協議員諸君、宜徹底市聯眞義、分會代表機關代表、悉宜同心戮力、以顯揚滿洲建國精神徹底宣德達情、昂揚民意之暢達、民生活之向上、開發產業而實現高度協和政治、達成大東亞戰捷之國家目的、本職有厚望焉以上略述數語作爲訓詞

康德九年四月廿二日

滿洲帝國協和會

四平省本部長徐家桓

爲建設「綠色關東州」 綠地協會舉開發會式

【大連】關東州綠地協會發會式、并其總會、於昨午後二時頃、在大連羽衣高女講堂開會、計到者有丸山州廳土木部長、兒玉同計劃課長、吉岡大連市土木課長外達百五十餘名、當推州廳丸山土木部長爲會長、兒玉同計劃課長爲副會長、吉岡市土木課長亦副之、開始召募會員、本部設立於州廳土木部計劃課內、事務所設置於中央公園事務所內、以促進關東州綠化發達爲目標、與日本造園學會及滿洲綠地協會、奉公聯盟等、取以緊密連繫之下、展手活動事業如左、

一、關於保存、造成綠地之調查與研究二、以應公私之詢問、再行建議三、開研究會、講演會、講習會等、四、刊印會報其他圖書印刷物、并行頒布之、

爲謀學童健康增進計 將保健相談所大擴充

以經費十一萬元新設電光診斷機

【大連】市學務課、對於學童及小兒、使其增進健康計、本年度特投以保健費十四萬三千圓、就中以經費十一萬圓、特與在大連市內變宕町之學童保健相談所、加以擴充、並新設電光診斷機二架、添置醫師二名、及電光技手一名而新設之電光診斷機、現在東京訂購中、本年夏可能運到、同時、除變宕町健康相談所外、更於西部及本部、各增設一處、其場所預定早苗國民學校、（或大連中學校）及彌生高等女學校內、今後凡關於學童之結核等病、積極的撲滅云、

名人素描

•韋煥章大臣•

提起來現在任我國第一任外交部大臣的韋煥章氏、也就是在我們所敬仰的政府要人中頂熟習的一位了、

方今戰雲彌漫了世界、到處都能感到「非常」是在緊張而、擁有萬變蘇、驕鬼持續固然可以衛國保民然而和各國周旋在國際外交舞台上、以各種不同的表情、用不卑不抗的態度來維持國家的尊嚴、支撐國家的地位、也是一件頂難而且頂重要的事情、

韋大臣便是以從前的外務局長官而身肩着這樣的重任、而且爲國家有擔了許多艱難和國際間的高衛地位、所以當這次外務局改爲外交部的當兒、韋長官便一躍而爲韋大臣了、這固然是國家以爵職酬功臣也、是韋大臣自己夙興夜寐勞苦功高的結果、

你可以不必幻想韋大臣是怎樣身高體偉、具有電髮雷目的氣勢、如何森凜可畏的人物、韋大臣乃是一位謙讓和藹、而皆無慣的學者、但是在謙溫和藹中、有令人起敬的沉靜神情和錐以抹殺的叱吒風雲不羈君命的外交才幹、韋大臣日常總是自奉勤儉、食不求甘、但不求美、但是好學不倦、頗有古名臣的氣概、

體位鍊成之春 營口市運動會迫近

【營口】爲昂揚建國之意義併體位鍊成目標、建國記念第十一次營口市運動會定於五月十日之日曜日午前九時在旭運動場開催、我者關於競技種目決定如左、市體育會希望於五月六日向市公署行政科內體育會多數報名

△男子一般之部（十二種目）百米、四百米、千五百米、五千米、四百米讓走、千六百米繼走、走巾跳、走高跳、砲丸投、圓盤投、槍投、土囊運搬競走

△女子一般之部（八種目）六十米、二百米、四百米繼走、運搬繼走、走巾跳、走高跳、砲丸投、圓盤投、

報名須詳記年齡、性別、氏名、所屬個所、種目、一人限報三種（但繼走不在內）

馬殿公家火警 延燒多處損失數萬

【鞍城】值此春旱物燥、暴風氣候發動之時、關於茅草之類易惹發火、稍一不慎即能釀成重大火災、以致受害、昨於本月十九日上午十時許、正值狂風猛吼之時、忽於本城東北隅立新胡同、門牌三號住戶馬殿公家中所備之燃草柴中起火、斯時因春風過大、並因住戶草柴相連、一時撲救不及、以致燃燒十數處之柴垛及二十餘間草房、至十二時火勢更盛、由城內直達城外仁里區、被害者十一家共十七間草房及十數垛柴草至午後二時許、方始熄滅、被害家族、財產狼損、不忍睹視、計損失數目、竟達三萬元以上、希一般街民在此春風浩蕩之時、對於茅草應注意收藏、以挽無妄之火災發生云、

棉製品組合改組

【撫順】縣商工公會內棉製品販賣商組合、於日前奉到撫順縣長認可指令第三十八號之四七、當日即實行改組、並啓用新印、關於事務大量改革、範圍亦較前擴大、組合員之申請加入者、一達壹百五拾餘名、纖維製品之配給、仍依撫順縣警備委員會委員長決裁配給之、

壯丁豫備檢查 將由五月末舉行

【遼陽】縣當局、爲期壯丁檢查訓練徹底起見、規定由五月廿日起、至卅一日止、亘十二日間、在縣下鋒子、佟堡、劉堡、千山、亮甲、安平、六黨兵營、分別實施康德九年度、適齡壯丁豫備檢查、各種手續、屆期並由檢查官對壯丁應訓示檢查必要之指示事項、以期無遺憾云、

爲解決住宅難問題 州廳招開房主會議

【大連】州廳商工水產課、因對於全市住宅難、滿城風雨、故特擬講求緩和策、當依先日實施調查貸家業態、爲基本資料、適正房租之規程、統制貸房業之萬全、將行設立新統制組合準正銳意進行、因欲使住宅緩和、有促家主自發之必要、日內招集日、滿方面家主中主要者齊到州廳、關於解決住宅難、開座談會、研究能以如何方法、使租住雙方皆得圓滿、由官方指導與民間促膝討論、至於協議事項、並被邀者之人選、待考究決定、即行開會云、

期銃後支援萬全 開獻金宣傳大會

【瀋河城】爲期完成銃後國民支援之熱意、本村於各屯長常務員評議員及地方有力者多名籌集之下、舉開國防獻金宣傳大會、結果成效頗堪期待、獻納村民、極爲踴躍云、

儲蓄實踐 委員決定

【營口】爲呼應十五億儲蓄營口市之國民貯蓄運動、市公署、中銀、協和會併其他關係機關、爲練成其徹底而對實踐委員詮衡中、茲者已於昨日決定如左、

△委員長內田副市長△副委員長、江見協和會事務長（同高田中銀經理）△委員岸上正男、尹作賓、安村容頓、加島正一、堯見邦次郎、劉子久、許世俠、洪維周、王化周、陳星樓、白榮恩、李子丹、康錫周、王連璧、董學品、李寬三、李嘉田、張萬良、白土大三郎、福田康之、道組士寅吉、瀧川義一、三榮茂、邢廣仁、坂根晴雄、王子仁、李翰三、張寶美、解日宣、孫雨亭、孫婦忱、王季棠、盧毅三、張壽卿、謝天一、高本良、郝錫斌、陳景普、謝毅、豐田武人、岸豐四郎、安本福耀、李子初、邢海濤、坂井喜則、河野繁、星原靜治、新星寬三郎、原康茂、王界宣、周和達、王和南、馬潤田、胡文波、王驗生、金子昌三郎、丹山公寶、洪興閣、岳賓五、趙治安、陳廷玉、陳子成、張松柏、太田正夫、顧庭正、顧毅、竹內武夫、徐明貴

松花江開始行船

【哈爾濱】松花江現已開江、關于開江第一船（吉林丸二九〇噸）決由二十五日出船、是日午後三時滿載客貨、由哈爾濱出發、赴扶餘縣大賚方面、是日江運局正午吉林丸船室舉行、開江船舶局長及關係各機關代表出席之下、開催江運開始祝賀會以賀慶祝先驅船（吉林丸）之首途云、

全國優良兒童見學團隨行記（四）

在成人眼睛裡所看的大連是商業發達、交通繁華在初次到這裡而又是兒童們的眼睛中、所見到的大連市像一張畫片或者是一個偉大的玩具、各式各樣的小洋樓、配置的得有方有調的街衢、馬路上跑着各樣的車輛、海灣裡傍着大小的漁船、一切的一切、完全和日本一樣而異乎北滿的情形不外小學生們看見了手舞足蹈、腦袋像撥浪鼓似的忙不過來、此外因爲一部份物價比較國內便宜一點、到這裡來的人、只少都要抄四點紀念品、我們的優良兒童不能例外、到大連的第一天、因爲自由行動關係、一個一個都變成了買辦、大包小包、各色各樣、湊到一起、足夠開一個小貨實！

爲了參觀日俄戰蹟、第二天早晨八點多鐘就坐了包車到旅順去、沿着旅大又光又滑的南線走去、通過星個浦、小平島、和海邊若即若離的穿過一個一個的苹果園、到了大連市的水源地龍王塘、特別的下車去參觀一下、沿途穿山越嶺、含苞的櫻花好像站在歡迎全滿優良兒童似的、一直送到旅順市內、

在明治三十七、八年、日俄戰爭、俄軍在據旅順的天險、和日本軍展開了大血戰結果是難敵日本軍之武勇、請求投降、至今把前後左右二十多個戰蹟都保存起來、這就是我們來參觀的戰蹟、一行先參拜爾靈山、神社後、順着鳴山的汽車路參觀雞冠山、堡壘等、看到俄軍留了的痕跡和日本軍攻略的情形、優良兒童們都默默無言了、像有很大的感動最後到了水師營會見所、看見乃木將軍和投降俄將談判的小屋於是他們好像是吐出來一樣在胸中的一肚子氣旅順內事不是商業都市、比較大連市清靜許多、幽靜的街道、當讓不停的海水、櫛霞山頂巍巍聳立的忠靈碑無論誰也會聯想到戰爭才有和平我們活潑優良兒童到這裡來加倍的英勇起來這想日俄戰爭最壯美壯麗的情形個個都忘記了天已正午沒吃早飯的饑餓和遊玩歡跳在小前參觀了日俄戰爭史料的戰蹟紀念館旅順博物館精神的旺盛實不弱於當年日軍的勇士午後四點半才回到大連吃了壯了幻想肯以前、很安心的信國日滿共同防衛的實力倒在床上甜甜好覺

聽說明天我們二十名優良兒童要和大連沙河口小學校學行交歡座談會、以我們優良兒童的健壯、州內兒童的聰明伶俐、這個小人國座談會、預想一定會活潑的天眞的妙趣百出（未完）

慶祝建國十周年 購買債券 富國強家

扶餘縣公署 縣長 楊桂滋 副縣長 大平孝
扶餘縣協和會縣本部 事務長 梁濟霖
扶餘稅捐局局長 王有年
扶餘縣興農合作社
協和會扶餘街分會 會長 李典之
扶餘縣商工公會 會長 劉振遠
合名會社扶餘渡船公司 支配人 藤本辰治
株式會社大興公司扶餘營業所 經理 周成
財團法人扶餘縣扶餘街私立國民優級學校 理事長 傅定雲
扶餘縣扶餘街公所 街長 由善祥
扶餘生活必需品小賣聯盟
扶餘棉布配給組合
扶餘小麥粉販賣人組合 理事長 劉煜南
扶餘街蔬菜組合 組合長 尙國林
德信醬油釀造工廠 經理 崔聿德
扶餘北大街亞新醫院 院長 胡瑞崑
扶餘縣 增盛謙燒鍋
扶餘縣 吉泰慶經理王子榮
扶餘縣 永興長燒鍋
扶餘縣 增盛當
扶餘縣 恒昌泰經理劉紹五
扶餘縣 成發永經理岳輔政
扶餘縣國記棧 經理 劉煜南
吉林省郭爾羅斯前旗公署 旗長 業錫扎拉森 參事官 中尾愼一
協和會郭爾羅斯前旗本部 青少年團郭爾羅斯前旗統監部
義勇奉公隊郭爾羅斯前旗總隊本部
前郭旗商工公會
郭爾羅斯前旗糧棧組合
國際運輸株式會社前郭旗營業所 主任 益田金喜
前郭旗 正泰隆
前郭旗 增盛謙

百萬 宣傳不明效果服用後如[illegible] 淋病與赤白帶特效藥「鄒樂房淋藥」（城中）、藥價試用二角、中瓶四圓、一劑八圓一人、用一瓶定能痊愈 發售所奉天江ノ島町八 鄒樂房

滙票作廢 敝號由哈爾濱匯奉天商業銀行照付一四〇八支票一張計國幣五百元整不愼遺失此票無論落於誰手全作無效特此聲明 奉天市小西街二段一三七號 信遠號謹啓

株式會社鴻盛興啓 逕啓者茲敝店員[illegible]等因有高就業於本年四月二日退職嗣後該等在外之一切交易及金錢來往全與敝社無關恐未週知特此鄭重聲明 奉天市小西區小西街二段五八號 株式會社 鴻盛興啓

緊要聲明 本工廠股東劉慶餘君因不欲前進故於康德九年四月十六日將股本權益完全撤出此後本工廠無論營業盈虧與劉慶餘君毫無關係恐未週知特此鄭重聲明 奉天市北關區大北街二段一八七號 同濟工廠 經理 商鏡寰謹啓

聲明父子等脫離關係人龍佐臣因歸人生有長子龍錫麟次子龍錫順因族繁人廣恐有不自不法事件發生累及双親故將現有財產除同親友實行分劈另有分單可証外同願父子永遠脫離利害關係嗣後該等無論發生任何事件歸人概不負責特此聲明 右聲明人龍佐臣

店員出號 逕啓者敝號店員張占文因另有高就於康德九年四月二十三日與敝號脫離關係日後該君無論發生任何事情與敝號無干恐未週知特此聲明 奉天市小西區惠工街二段九二號 永林新榮店謹啓

失照聲明 敝號領名白契一紙整理後失慎將該白契丟失特此聲明 尚禮村一九六號 憑鐵星 憑鐵玉全啓

賈桂庭 知悉父母在不遠遊遊必有方兒竟老妻辜汝竟於康德六年一月間負氣走出迄逾三載音書斷絕父母及妻爲汝日夜焦思寢食俱廢不知吾兒現居何處盼汝見報速歸以慰父母之晚年共敍天倫之樂如實不足來信告知爲盼 奉天市北關區小北街一段二二一號 賈冠三具

萬春堂漢藥店 本堂聘請前在奉天市鐘樓南同和堂內應診之漢醫王華三化宇先生週入本堂應診一切男婦病症 漢醫 馮慶惠 張德恩 奉天市城內鐘樓東

手戳遺失聲明作廢 啓者於四月十八日敝人因赴興業銀行辦事途中不愼致將水晶石篆字方形名戳一顆（楊宗膺印）遺失除呈報官署備案外嗣後無論落於何人之手概作無效特此聲明 聲明人鞍山市南二番町鋼成厚 楊宗膺謹啓

靈丹嬰兒寶 奉天大南街三段五六號楊家老藥舖批發以下各藥 [illegible]

聞 不孝男同書等侍奉無狀禍延顯妣王太夫人痛於康德九年夏曆三月初九日亥時壽終內寢距生於同治五年八月十九日未時享壽七十有七歲[illegible]五月十一日開弔十二日移靈資林寺浮厝特此登報奉聞 恕不另訃 孤哀子孫同書泣血稽顙 族繁不及備載 喪居奉天市東關區大東街三段一四一號本宅

民益鐵工廠出品

專造包米磨各種樂動高粱米豆腐機及機械修理精良價廉[illegible]函索即寄 發明人 王伯勳 奉天市小西區惠工街三段三九（一）馬路

新種西瓜 鑑於此際年由日本運到新種大和西瓜種子以應各方之用保證品種優良早熟個個甘甜誠爲近同業不易得此新種西瓜之利益特此登報奉知出售各種菜子養蜂用器具巢礎印有說明函索即寄 錦州市東門外 道昌蜂場啓

新學期開始五月一日 日本語 專門 日滿教授書院 [illegible] 奉天瀋陽區一心街一段九四號 電話(四)三三四六號

正確聲明魚鰾補腎丸藥靈 出售三年間獲得官民讚服治癒者報鳴謝者六人謝函百餘件安東省大孤山廣濟藥房漢醫葛樹潤發明魚鰾補腎丸靈藥一種專治多年不舉早洩[illegible]定價一料國幣二十三圓服用一個月量詳細說明書附郵帖八分函索即給空函不覆 大孤山廣濟藥房 漢醫 葛樹潤啓

天奉 大北街二段一一五號 富國鐵工廠 電話(四)三五七一番

本工廠最近出品列左 新式地豆粉攪作 新式彈棉打線機紡紗機更生力人力電力機等 零件及鐵製品 振替錦州二〇一番

治愈淋病花柳 啓者敝人原係商人久在各埠作客[illegible] 劉福德謹啓

婦女病注意 [illegible] 奉天市小南街二段四十二號 胡文儀謹啓

黑色大補丸 主治 男子腎虛五勞七傷先天不足後天虧損房勞過度神經衰弱夜夢遺精[illegible]一切腎虛身體軟弱等症而約性和平不乾不燥春夏服用咸宜 藥價每袋壹元每打十元 奉天大西街三段八八號 張三多堂藥行

調經活絡丸 主治 經血不調、經前錯後、白帶過多、腰疼痛、久患小產、久不生育、子宮寒冷、腰食少進、夜不安眠、四肢無力、胃不消化、飲紫黑成塊、或淡或紅、經色不正、行經腹痛、[illegible] 藥價每袋一元每打十元外埠函購加郵費四角 奉天大西街三段八八號 張三多堂藥行

舒肝健胃丸 因氣因食 胃病良藥 專治男婦肝鬱氣滯胃不消化飲食停滯時常打嗝嘔吐酸水[illegible]凡患胃病無論老幼服之胃病必愈也 定價每袋一元二角每盒三元▲外埠代理[illegible] 總行奉天鐘樓北 關東大藥房 各埠均售

隴西氏理肺丸 咳嗽是老人多年怕的病[illegible] 隴西氏清肺散 小兒呼吸器專門[illegible] 定價大袋五角小袋三角 奉天大西邊門外 鴻育堂出品

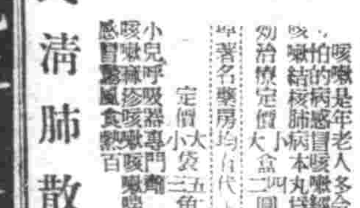

肺活 肺病能好專方 此藥是治男女各種肺病專方用保肺氣療法咳嗽吐痰吐血氣短心跳或吐白沫發燒肉瘦食少無味胃口脹悶[illegible] 總發賣所 奉天市瀋陽區小南街二段一一八號 福胡同西頭路南 實春堂藥房 [illegible]

骨折脫臼 傷筋充血 新式拐杖 消炎活血 止疼散腫 止疼跌打敢助正骨丹 跌打損傷 經驗接骨 手術接骨 堅固耐久 現場救急 隨時出診

漢醫 閆顯卿藥房 奉天市南車站路第一商場西

白色單冠來克亨 初生雛特級無鑑別 預約分讓 代理雛用器具 藥品魚粉骨粉等 價目表函索附郵票六分即寄 奉天市東關區鎮定街二段二四 劉曲辰養雞場

無敵潛艦同乘記 (二)

(4) 強襲眞珠灣的壯烈場面 敵人滅於燈紅酒綠之下

夏威夷、夏威夷，一心一意的照定夏威夷之目標快速航行，爲防敵人的發覺，晝間始爲潛行，水面航行只在夜間，注意着周圍情況，而行安穩進發。

至夏威夷附近，天氣十分不良，海上氣流，異常激烈，一方颶風狂吹，艦體有如木葉，翻弄美國艦隊，神助皇軍艦隊成功也，所謂舊劇中之神風，竟實現在今日之夏威夷眞珠灣矣。

如此未久，在敵人未覺未知之下，小心謹慎至敵人大要塞之眼前，於斯，依刻刻之無線命令，連絡，待機於港外。

七日夕刻，天正將暮，聯合艦隊司令長官，突然下命，如此命令的飛電一閃，艦內突然揭出左開命令，

「皇國之興廢在此征戰，各員須粉骨碎身以全此任務」

艦長此命之全員目睹，無不滲透決心，憶及三十七年前（明治三十八年五月二十七日）賭國運而行日本海大海戰，有皇國興廢在此一戰之命，依一瞬之間，決定皇國隆昌的勝利，吾等既擔負如此重責，豈敢偷安於一時。

當日夜間，浮上水面之後，見鄂瓦福島，自火奴魯魯，迄至軍港之市街，街燈輝煌，電燈搖於洋面，山似的巨浪怒濤，有時將艦體包圍，有如將艦體飄送到下深谷，故無潛航浮上之區別，艦內鐵柱橫豎頻搖，夜間臥於牀上，有被拋投牀下之危險，故均臥於牀底，以防拋搖之苦。

因氣流惡劣關係，日間雖然浮上，亦不敢開孔，不得換新鮮空氣，因之空氣之混濁有使人悶死氣慨，艙內充滿惡臭，溫度時刻上昇，機關室內，驟達六十度（攝氏）艦內如炎，苦悶異常，天井之水滴，如雨下降。

可是如此颶風及海上氣流之激烈，雖然吾等稍受苦悶，但造成美國艦隊主力全滅的主因，蓋因素日美艦主力，未必完全齊列港內，然因此日以烈風關係，敵海軍當局，令各艦待避眞珠灣港內，所以所有艦艇，一一排列灣港，似乎暗待皇軍去襲擊，固然，事實上對皇軍之往襲，乃絕對未夢想所及，因此，吾人亦爲天譴五光十色，有如白晝，敵人似毫無警戒之色，然以敵人艦艇避風入港，似在十分熱鬧，美國海軍人之悠遊奢華，非吾人所能想像，吾等雖在遠方之海面但市內歌聲鼓唱，時入耳鼓其騷動最樂，可想見其一斑矣。

我軍作戰準備業已完成，戰隊全員勇躍異常剎那將向敵人咫尺之間，在整然齊列之下待天將達曉，天明之八日早朝，我眞海軍航空部隊，大舉空襲鄂瓦福島，我艦亦潛沉水內，待機港外，遙聞空中爆音，及炸裂之彈聲，震動天地，我等艦體亦稍震動，於是，空中部隊之雷擊，特別潛航艇之雷擊，空海一體勇然奮戰，其悽慘情況，實乃筆墨難以形容。

恰同飛來的水柱，敵艦沉水之浪音，耳中果滿隆隆爆響耳鳴之聲，實呈一時修羅道場，霎時阿鼻叫喚，乃人生不易見到之慘烈場面。

因攻擊部隊之猛襲，無一隻敵艦脫出港外者，蓋全體敵艦，完全葬送於眞珠灣內，然我艦待機港邊，待出逃之敵艦，但竟無一隻逃出，使我等心中不安，蓋恐我等之獲物，全被友軍擊滅，恐得不到緊護其一，因此我等突然坐立不寧，焦急萬分，何況同僚友軍，在港內活躍殺敵，吾等一傍靜待，實有不得形容之焦燥，霎時，僚艦一隻，竟以獨斷的決意，脫離位置，決然突入港內，擬進入陣內殺敵，然他艦見此，亦先後追隨，猛然將行入港，共同作猛烈之襲擊。

但，不意，港之入口，設有防材，防潛網，大型潛水艦，到底不得突入，何況防材內，恐埋伏水雷，恐因此將貴重艦體傷損，

不得已，只得照原來命令，於港外待敵，刹那間，突聞水內，「咚——響」之炸音，原來敵之驅逐艦，哨戒艇，相繼出港而來，向我開始爆雷攻擊，不過已知吾等在潛水中乎或未發見吾艦而盲射乎，實難得知，然又不得以此小者，而致暴露全體作戰，因此，只得對此狂妄攻擊忍耐，而向避敵彈之方向，一日，一日，又一日，連待數日，亦無敵人主力艦出港，只得飲恨離開此地，而轉往馬維島矣。

(5) 砲擊馬維島轟沉給油船 第二彈射出無意碎敵艦

在南國夕陽將沉之一瞬，我艦隊在馬維島入口正面突然浮上，窺察陸敵之動，方欲砲擊，見入口河口，有大型給油船一隻投錨，於是滿心歡悅，

「此即吾等靜待數日，百尋未見之好獲物於是急速浮上！」

未待艦完全浮出，只司令塔剛至水面，我等乃登上甲板，板上水尚淺膝，

「砲擊！」

急速拉開砲門，塡彈，拉栓，發砲，噹第一發，雖無聲息之眼，觀見第一彈落於敵艦此面，於是「噹」！第二彈，竟落於敵艦彼面，前後兩發，將敵艦挾起，但正待將與第三彈時，

意外，意外，轟然一聲，敵船起火，霓散之驅逐艦，從潛在艦彼方，此彈被驅逐艦火藥庫有去矣，

當第三彈射出，正中目的物之大型給油船，霎時，火光沖天，油，火，一齊噴出，未幾，水面燃成火海，

達爾文 莫利斯維 同遭痛炸

【里斯本二十六日電】據墨爾鉢恩來電稱、聯加盟軍司令部發表昨二十五日日本航空部隊、對達爾文及莫利斯維港、又加以猛炸云、

淋濁淨 尿道燕痛刺 下淋白帶 痔瘡均有特效 每盒二元 每打廿元

育肺寗 治各種咳嗽 痰熱肺病吐血 胸肋疼氣短 身瘦自汗心跳 每盒二元 每打廿元

嬰兒友 治食火吐瀉 感冒咳嗽 無病常吃免疫 身強有病多吃立時痊癒 每袋六角 每打六元

育坤寗 治月經不調 赤白帶下 肝氣下寒 肚腹疼 虛勞不孕 無乳均效 每盒二元 每打二十元

奉天北市場大觀園南邊 天慶堂發行

性美膏 病者 一元 二元 桃夢 一圓 二角 三圓 奉天加茂町十六番地 木村商行

眼科聖藥 奇效 保目全睛丸 主治 本藥店按受先人傳流古方 參以新科學之原理 經官府之化驗 准許推銷 以備患者 沙眼 等症 定價 保目全睛丸 壹盒 透明軟劑藥水 壹瓶 總售處 奉天市小北門外白塔 德家藥店

歡迎代理 國內各省城鎮漢西藥店均皆售招募經售 索章即寄函

保肺素 治咳嗽痰喘 奉天大北關育生堂出品

燾茸補丸 人類健康最良聖藥 價目每瓶壹圓伍角 總發行 奉天大北關育生堂

輔兒康 奉天大北關育生堂藥店

舒肝靈 治肝氣滯心胃疼痛 奉天大北關育生堂出品

羚羊清毒散 主治小兒疹毒 奉天大北關育生堂藥店

婦女月紅丸 主治月經不調赤白帶下 定價三元 奉天大北關育生堂藥店

育嬰寶 主治小兒吐嗽急驚風百病 定價每袋四角 奉天大北關育生堂藥店

理腎健腦補血養身 黑色固腎丸 ◀聲明盒樣▶ 今三十週紀念大贈送 買一盒送一盒 一萬盒爲止

黑色固腎丸主治

瑞華氏藥行 大生藥店

營業科目 在庫豐富 加茂度量衡器店 奉天市加茂町 修理工場 工學工場 製品名

治腎病腦筋衰弱 徐德祿謹啓

桃夢 性美膏 奉天市加茂町十六番地 木村商行

眼科專門 啓明醫院 院長 郭振中 院址 奉天市北興街二段四七號

本社廣告事務請通電話 二—一八九七

濱江省公署製造成藥許可 清導補腎丸 主治 先天不足、後天虧損、五勞七傷、諸虛百損、腎虧陽痿、腰腿痠痛、夢遺滑精、精冷精清、房事過度、神經衰弱、記憶減退、動作氣喘、耳如蟬鳴、年久白濁、小便頻數、夜不安眠、消化不良、以及婦女久不受孕、赤白帶下、子宮寒冷、月經不調、經前錯後、氣虧血虧、服之均效、萬試萬靈、 定價 大盒三元 小盒一元五角 每打十冊五元 總代理 哈爾濱道外正陽八道街 華美西藥行 注意 外埠函購來函即寄

專門風寒救急膏藥 王玉璞子潤川膏藥店啟

廣東金製 烏雞白鳳丸 說明 主治 特長 金勃先藥房 代售處

無上上品 前門牌 CHIENMEN CIGARETTES

馬二學製 婦女病發藥 調經甘露飲 奉天市大南關 春爾堂發行

勃而興 老年早衰可服 少年早婚可服 服後生精 國內外各大藥房均有出售 每瓶三元四角 總發行 泰華西藥商行

哈爾濱道外正陽十四道街 老福春堂藥房 本堂出品四種靈藥全滿馳名。 劉氏養血保坤丸 專能調經血 行經腹痛 劉氏樂仙膏 專貼婦女經血不調諸般病症 劉氏金丹 專治咳嗽痰喘五勞七傷 劉氏金剛藥片 專能扶陽固精 夢遺滑精腰腿痛 各等腎寒腎虧最有效 「外埠各省城鎮均有經售」

欲保障自身健康起見，選購時請認明『哈利巴』有百利而無一弊。 主治 功能 ⊙治療肺癆 ⊙未老先衰 ⊙病後調理 ⊙轉弱爲強 ⊙強健筋骨 ⊙活躍細胞 ⊙乳汁充足 ⊙肌膚紅潤 ⊙常保青春 哈利巴 奉天市春日町十一 田邊製藥株式會社

內科小兒科產婦人科及其他一切 入院隨意 郭氏醫院 院長 郭文高

治羊癇瘋癲狂病 欣榮堂厚記

治婦科聖藥 海波藥 最新發明驅梅清毒 清血解毒 梅毒症、世人皆知、此病、一經傳染、毒性發作、小則殘廢肢體傳染妻妾、大則名敗身亡、殃及子孫、若不早治、其害無窮、此藥專治、各期梅毒、梅毒入骨、魚口惡瘡、遺傳性梅毒、小兒胎毒、其他因血液不潔而起之各皮膚病均奏特效、清血解毒海波藥是梅毒、惡瘡、皮膚病的安全治療內服藥、 五洲大藥房發行 總發行所 奉天市瀋陽區德一街一段一二九號 電話 四—三二七六號 各埠藥房均有代售

治淋特效 塞尿治 誰說難治？ 人云亦云，誰都以爲淋病難治，事實昭然，無庸贅述，然而縱因醫學家苦心研究的結果，竟把這千古懸案，一刀兩斷了。考查從來底淋藥，往往是給患者一時的效果，就是治好了也容易復發，這是患者中十之八九底隱痛，治尿塞是最新化學療法劑，功能殺菌，排膿，止痛，利尿，勿論輕重淋病，約在三一五日內斷根，永遠不復發，此外對於婦女淋菌性尿道疾患，效果亦極顯著。 股份有限公司 滿洲柳韓公司 奉天市義光街五段九六號 聯行：大連市大黑町二九號 京城．天津．臺北 包裝：24片

治素教育掛圖 種類越發多起來 夏威夷大海戰圖也出刊了 敝社向教育界所貢獻的教育掛圖，去年已達二十多種，今年再爲教育內容充實計最近將要出刊的新掛圖，又有十餘種之多總共類別已超三十有餘，其中最爲學界所希望的則爲此次大東亞戰爭收得赫々戰果的，夏威夷大海戰圖也出版了，請師長與學生同心協力收集兌換券，好準備兌換這最新而又美麗的掛圖吧！ 奉天市信濃町十七號 若素製藥株式會社